



COMUNE DI COLOGNOLA AI COLLI

RELAZIONE DI FINE MANDATO

(Anni di mandato 2021 – 2026)

*(art. 4, comma 5, del D.Lgs. 6 settembre 2011, n. 149, come modificato dall'art. 11 del
D.L. 6 marzo 2014, n. 16, convertito dalla legge 2 maggio 2014, n. 68)*

Premessa

La presente relazione viene redatta ai sensi dell'art. 4 del D.Lgs. 6 settembre 2011 n. 149, recante: "Meccanismi sanzionatori e premiali relativi a regioni, province e comuni, a norma degli articoli 2, 17, e 26 della legge 5 maggio 2009, n. 42".

La relazione di fine mandato contiene la descrizione dettagliata delle principali attività normative e amministrative svolte durante il mandato, con specifico riferimento a:

- a) sistema e esiti dei controlli interni;
- b) eventuali rilievi della Corte dei conti;
- c) azioni intraprese per il rispetto dei saldi di finanza pubblica programmati e stato del percorso di convergenza verso i fabbisogni standard;
- d) situazione finanziaria e patrimoniale, anche evidenziando le carenze riscontrate nella gestione degli enti controllati dal comune o dalla provincia ai sensi dei numeri 1 e 2 del comma primo dell'articolo 2359 del codice civile, ed indicando azioni intraprese per porvi rimedio;
- e) azioni intraprese per contenere la spesa e stato del percorso di convergenza ai fabbisogni standard, affiancato da indicatori quantitativi e qualitativi relativi agli output dei servizi resi, anche utilizzando come parametro di riferimento realtà rappresentative dell'offerta di prestazioni con il miglior rapporto qualità-costi;
- f) quantificazione della misura dell'indebitamento provinciale o comunale.

Tale relazione è sottoscritta dal sindaco/presidente della provincia non oltre il sessantesimo giorno antecedente la data di scadenza del mandato e, non oltre quindici giorni dopo la sottoscrizione della stessa, deve risultare certificata dall'organo di revisione dell'ente locale e nei tre giorni successivi la relazione e la certificazione devono essere trasmesse dal sindaco/presidente della provincia alla sezione regionale di controllo della Corte dei conti.

La relazione di fine mandato e la certificazione sono pubblicate sul sito istituzionale del comune/provincia da parte del sindaco/presidente della provincia entro i sette giorni successivi alla data di certificazione effettuata dall'organo di revisione dell'ente locale, con l'indicazione della data di trasmissione alla sezione regionale di controllo della Corte dei conti.

In caso di scioglimento anticipato del Consiglio comunale/provinciale, la sottoscrizione della relazione e la certificazione da parte degli organi di controllo interno avvengono entro venti giorni dal provvedimento di indizione delle elezioni e, nei tre giorni successivi, la relazione e la certificazione sono trasmesse dal sindaco/presidente della provincia alla sezione regionale di controllo della Corte dei conti.

PARTE I – 1.1 DATI GENERALI

1.1.1 - Popolazione residente al 31-12-2025: 8845

1.2.1 - Organi politici

GIUNTA

Sindaco: **Giovanna PIUBELLO**

Vice sindaco: Michela BONAMINI

Assessori: Andrea Nogara

Enrico Martelletto

Donatella Marchesini

CONSIGLIO COMUNALE

Presidente: Giovanna Piubello

Consiglieri:

Piubello Giovanna

Nogara Andrea

Bonamini Michela

Piubello Sally

Martelletto Enrico

Ferro Tommaso

Marchesini Donatella

Verzini Andrea

Marchi Andrea

Cervato Ilaria

Callaro Monica

Cucchetto Franco

Dugatto Davide

1.3.1 – Struttura Organizzativa

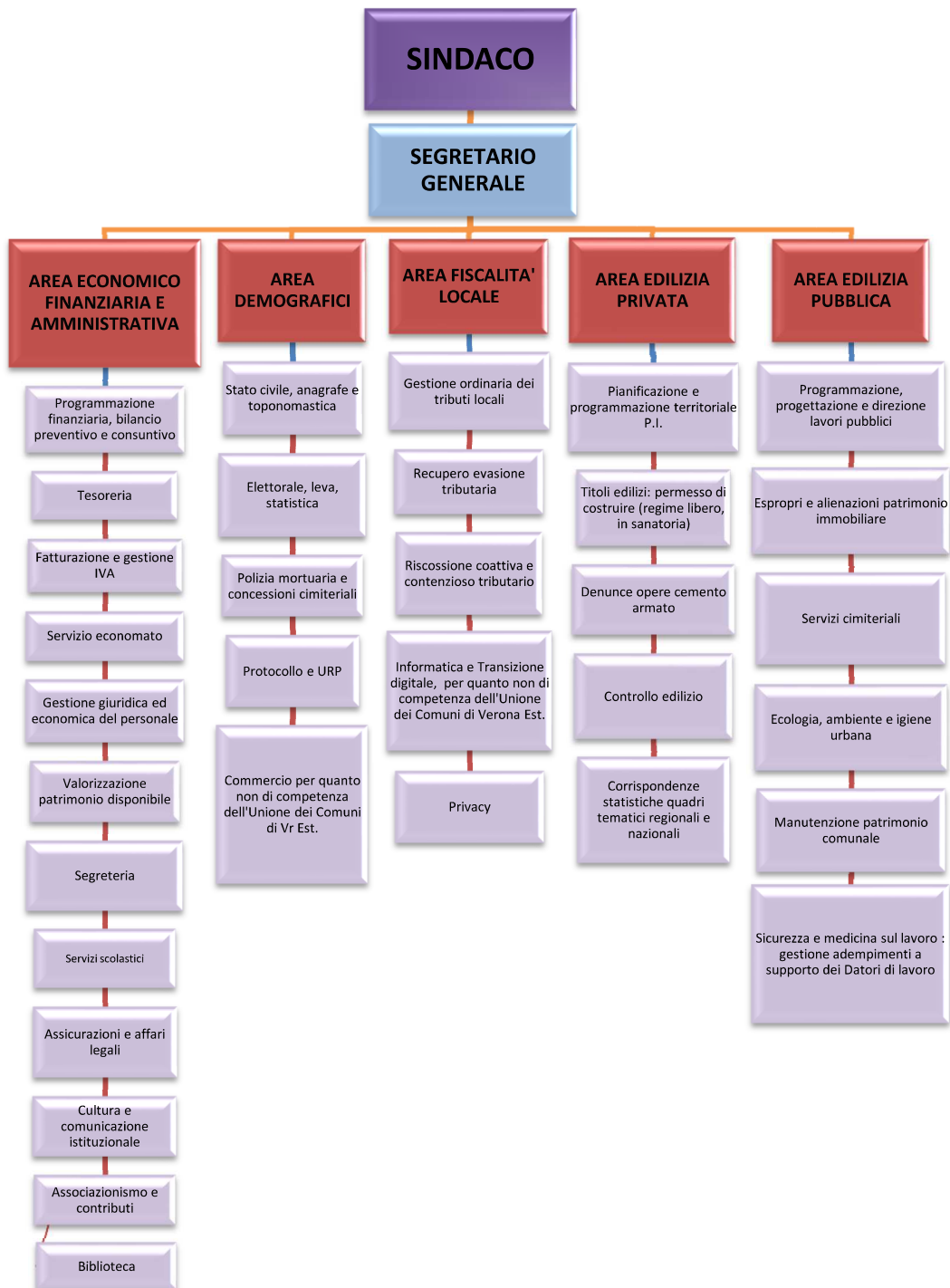

Segretario Generale: dott.ssa Conforto Elisa (fino al 31/01/2025)
dott. Nuzzo Marcello (dal 09/05/2025 al 12/04/2026)

Numero posizioni organizzative: 5 fino al 30/06/2025 - n. 4 dall' 01/07/2025 (una posizione ricopre ruolo ad interim)
Numero totale personale dipendente (vedere conto annuale del personale):

personale presente a fine:	unità
31/12/2021	27
31/12/2022	25
31/12/2023	25
31/12/2024	27
31/12/2025	25

Il Comune di Colognola ai Colli fa parte dal 2003, insieme ai comuni di Belfiore, Caldiero, Illasi e Mezzane di Sotto, dell'Unione di Comuni Verona Est, alla quale risultano trasferite le seguenti funzioni:

- Servizi sociali;
- Servizi di Polizia Locale;
- Servizio di Protezione civile.

L'Unione, inoltre, gestisce i seguenti ulteriori servizi rispetto alle suddette funzioni, tra i quali servizio trasporto scolastico, servizio SUAP, servizio idoneità di alloggio, servizi di CUC.

1.4.1 - Condizione giuridica dell'Ente:

L'ente risulta commissariato dal 19/01/2026.

Si evidenzia a tal fine che:

- in data 15 gennaio 2026 il Sindaco ha rassegnato le proprie dimissioni con nota prot. n. 608 in pari data;
- in data 15 gennaio 2026 n. otto Consiglieri Comunali su 12 assegnati hanno rassegnato le proprie dimissioni con nota acquisita, in pari data, al prot. n. 666;

La cessazione dalla carica per dimissioni contestuali della metà più uno dei membri assegnati, non computando a tal fine il Sindaco, costituisce causa di scioglimento del Consiglio Comunale, ai sensi dell'art. 141, comma 1, lett. b), punto 3 del D. Lgs. 18 agosto 2000, n. 267;

Si richiamano quindi:

- il Decreto del Prefetto di Verona fasc. n. W.A.F. 292/2026 Area II, prot. uscita n. 0005539 del 19 gennaio 2026, acquisito al protocollo dell'ente n. 948 del 20 gennaio 2026, di sospensione del Consiglio Comunale di Colognola ai Colli, nelle more dell'adozione del decreto di scioglimento

da parte del Presidente della Repubblica e di nomina della Repubblica e di nomina della Dott.ssa Gabriella Mucci a Commissario Prefettizio per la provvisoria amministrazione del Comune, con i poteri del Sindaco, della Giunta e del Consiglio Comunale;

- il Decreto del Presidente della Repubblica del 20 febbraio 2026, acquisito al protocollo dell'Ente al n. 3616 del 03 marzo 2026, di scioglimento del Consiglio Comunale di Colognola ai Colli e di nomina della dott.ssa Gabriella Mucci quale Commissario Straordinario per la provvisoria gestione del Comune.

1.5.1 - Condizione finanziaria dell'Ente:

L'Ente non è in dissesto finanziario ex art. 244 TUEL e né in pre-dissesto finanziario ai sensi dell'art. 243 bis del TUEL e non lo è mai stato in dissesto nel quinquennio 2021/2026. L'ente pertanto non ha mai fatto ricorso al fondo di rotazione di cui all'art. 243-ter, 243-quinquies del TUEL e/o del contributo di cui all'art. 3 bis del DL 174/2012 convertito con modificazioni dalla legge n. 213/2012.

1.6.1 - Situazione di contesto interno/esterno:

Il quinquennio in esame è stato caratterizzato dalla cessazione di numerosi dipendenti per collocamento a riposo. L'ente pertanto, nel rispetto delle limitazioni e della normativa in materia di spesa del personale, ha dovuto procedere ad attivare procedure di reclutamento (mobilità/selezioni concorsuali) che non sempre hanno garantito la copertura immediata della vacanza di organico.

Inoltre, con riguardo all'assetto organizzativo dell'ente, si evidenzia che fino ad ottobre 2022 erano presenti due aree distinte, Area Economico-finanziaria e Area Affari Generali, le quali, a decorrere dal 18/10/2022, sono state accorpate in un'unica area Economico-finanziaria e amministrativa.

PARTE I – 1.2 PARAMETRI OBIETTIVI PER L'ACCERTAMENTO DELLA CONDIZIONE DI ENTE STRUTTURALMENTE DEFICITARIO

(indicare il numero dei parametri obiettivi di deficitarietà risultati positivi all'inizio del mandato. In allegato il prospetto dei parametri obiettivi deficitarietà di fine mandato)

All'inizio del mandato non risulta positivo alcun parametro di deficitarietà e così per tutto il mandato 2021/2026

Di seguito le tabelle dei parametri di deficitarietà a inizio e fine mandato:

Allegato I) al Rendiconto - Parametri comuni

TABELLA DEI PARAMETRI OBIETTIVI PER I COMUNI AI FINI DELL'ACCERTAMENTO DELLA CONDIZIONE DI ENTE STRUTTURALMENTE DEFICITARIO - Anno 2021

COMUNE DI COLOGNOLA AI COLLI		Prov.	VR
		Barrare la condizione che ricorre	
P1	Indicatore 1.1 (Incidenza spese rigide - ripiano disavanzo, personale e debito - su entrate correnti) maggiore del 48%	<input type="checkbox"/> Si <input checked="" type="checkbox"/> No	<input checked="" type="checkbox"/> No
P2	Indicatore 2.8 (Incidenza degli incassi delle entrate proprie sulle previsioni definitive di parte corrente) minore del 22%	<input type="checkbox"/> Si <input checked="" type="checkbox"/> No	<input checked="" type="checkbox"/> No
P3	Indicatore 3.2 (Anticipazioni chiuse solo contabilmente) maggiore di 0	<input type="checkbox"/> Si <input checked="" type="checkbox"/> No	<input checked="" type="checkbox"/> No
P4	Indicatore 10.3 (Sostenibilità debiti finanziari) maggiore del 16%	<input type="checkbox"/> Si <input checked="" type="checkbox"/> No	<input checked="" type="checkbox"/> No
P5	Indicatore 12.4 (Sostenibilità disavanzo effettivamente a carico dell'esercizio) maggiore dell'1,20%	<input type="checkbox"/> Si <input checked="" type="checkbox"/> No	<input checked="" type="checkbox"/> No
P6	Indicatore 13.1 (Debiti riconosciuti e finanziati) maggiore dell'1%	<input type="checkbox"/> Si <input checked="" type="checkbox"/> No	<input checked="" type="checkbox"/> No
P7	[Indicatore 13.2 (Debiti in corso di riconoscimento) + Indicatore 13.3 (Debiti riconosciuti e in corso di finanziamento)] maggiore dello 0,60%	<input type="checkbox"/> Si <input checked="" type="checkbox"/> No	<input checked="" type="checkbox"/> No
P8	Indicatore concernente l'effettiva capacità di riscossione (riferito al totale delle entrate) minore del 47%	<input type="checkbox"/> Si <input checked="" type="checkbox"/> No	<input checked="" type="checkbox"/> No
Gli enti locali che presentano almeno la metà dei parametri deficitari (la condizione "SI" identifica il parametro deficitario) sono strutturalmente deficitari ai sensi dell'articolo 242, comma 1, Tuel.			
Sulla base dei parametri suindicati l'ente è da considerarsi in condizioni strutturalmente deficitarie		<input type="checkbox"/> Si <input checked="" type="checkbox"/> No	<input checked="" type="checkbox"/> No

Allegato I) al Rendiconto - Parametri comuni

TABELLA DEI PARAMETRI OBIETTIVI PER I COMUNI AI FINI DELL'ACCERTAMENTO DELLA CONDIZIONE DI ENTE STRUTTURALMENTE DEFICITARIO - Anno 2025

COMUNE DI COLOGNOLA AI COLLI		Prov.	VR
------------------------------	--	-------	----

P1	Indicatore 1.1 (Incidenza spese rigide - ripiano disavanzo, personale e debito - su entrate correnti) maggiore del 48%	Barrare la condizione che ricorre	
		<input type="checkbox"/> Si	<input checked="" type="checkbox"/> No
P2	Indicatore 2.8 (Incidenza degli incassi delle entrate proprie sulle previsioni definitive di parte corrente) minore del 22%	<input type="checkbox"/> Si	<input checked="" type="checkbox"/> No
P3	Indicatore 3.2 (Anticipazioni chiuse solo contabilmente) maggiore di 0	<input type="checkbox"/> Si	<input checked="" type="checkbox"/> No
P4	Indicatore 10.3 (Sostenibilità debiti finanziari) maggiore del 16%	<input type="checkbox"/> Si	<input checked="" type="checkbox"/> No
P5	Indicatore 12.4 (Sostenibilità disavanzo effettivamente a carico dell'esercizio) maggiore dell'1,20%	<input type="checkbox"/> Si	<input checked="" type="checkbox"/> No
P6	Indicatore 13.1 (Debiti riconosciuti e finanziati) maggiore dell'1%	<input type="checkbox"/> Si	<input checked="" type="checkbox"/> No
P7	[Indicatore 13.2 (Debiti in corso di riconoscimento) + Indicatore 13.3 (Debiti riconosciuti e in corso di finanziamento)] maggiore dello 0,60%	<input type="checkbox"/> Si	<input checked="" type="checkbox"/> No
P8	Indicatore concernente l'effettiva capacità di riscossione (riferito al totale delle entrate) minore del 47%	<input type="checkbox"/> Si	<input checked="" type="checkbox"/> No

Gli enti locali che presentano almeno la metà dei parametri deficitari (la condizione "SI" identifica il parametro deficitario) sono strutturalmente deficitari ai sensi dell'articolo 242, comma 1, Tuel.

Sulla base dei parametri suindicati l'ente è da considerarsi in condizioni strutturalmente deficitarie	<input type="checkbox"/> Si	<input checked="" type="checkbox"/> No
--	-----------------------------	--

PARTE II – 2.1 ATTIVITÀ NORMATIVA SVOLTA DURANTE IL MANDATO

Nel periodo in esame non è stata approvata alcuna modifica statutaria. Relativamente ai regolamenti sono stati adottati/modificati i seguenti regolamenti:

DELIBERE CONSIGLIO COMUNALE		
n.	data	oggetto
03	28/03/2022	Modifiche al "Regolamento comunale per l'applicazione del canone patrimoniale di concessione, autorizzazione o esposizione pubblicitaria" e al "Regolamento comunale per l'applicazione del canone per l'occupazione di aree pubbliche destinate a mercati" - (legge 160/2019)
13	26/05/2022	URBANISTICA: Soppressione della Commissione Edilizia Comunale. Modifica Regolamento Edilizio
36	26/09/2022	AMMINISTRAZIONE: modifica dell'articolo 4, Titolo I, capo II del Regolamento "Testo Unico Regolamenti sulle contribuzioni".
37	26/09/2022	AMMINISTRAZIONE: modifica degli articoli 20 e 52 del Regolamento del Consiglio Comunale.
10	26/04/2023	Approvazione del Regolamento Edilizio Comunale (REC) adeguato al Regolamento Edilizio-Tipo (RET) di cui all'Intesa sancita in sede di Conferenza Governo-Regioni e Comuni il 20 ottobre 2016, recepito con D.G.R.V. n. 1896/2017 e D.G.R.V. n. 669/2018.
16	26/04/2023	AMMINISTRAZIONE: approvazione Regolamento per le riprese audiovisive in streaming delle sedute del Consiglio Comunale.
31	28/09/2023	ECOLOGIA: modifica al Regolamento comunale per la gestione dei rifiuti urbani
11	29/04/2024	POLITICHE GIOVANILI: Approvazione Regolamento del consiglio comunale dei ragazzi e delle ragazze.
16	24/06/2024	TRIBUTI COMUNALI: adozione del Regolamento per la disciplina della Tassa sui Rifiuti (TARI).
03	20/01/2025	AMMINISTRAZIONE: Approvazione regolamento per il funzionamento del nuovo asilo nido comunale integrato "Il Piccolo Principe"
DELIBERE GIUNTA COMUNALE		
n.	data	oggetto
89	23/05/2022	PERSONALE: regolamento per la disciplina del lavoro agile ai sensi del D.L. n. 80/2021 e ss.mm.ii - Approvazione
115	18/07/2022	PERSONALE: Approvazione "Regolamento di disciplina dei concorsi e delle altre procedure di assunzione"

Note

Nuovo Regolamento

Nuovo Regolamento

Note

Nuovo Regolamento

Nuovo Regolamento

163	18/10/2022	PERSONALE: modifica dell'organigramma dell'Ente, del Regolamento Area Posizioni Organizzative e adeguamento fondo PO	Modifica di regolamento già approvato per adeguamento ad evoluzione normativa e accorpamento aree
40	15/03/2023	PERSONALE: approvazione Regolamento incentivi gestione entrate (Articolo 1, comma 1091, legge 30 dicembre 2018, n. 145)	Nuovo Regolamento
41	15/03/2023	PERSONALE: approvazione del Regolamento per la costituzione e la ripartizione del fondo incentivi per funzioni tecniche (art. 113 del d.lgs. n. 50/2016 "codice dei contratti")	Nuovo Regolamento
48	05/04/2023	PERSONALE: Approvazione del nuovo "Regolamento per la disciplina del lavoro agile" a seguito entrata in vigore disposizioni di cui al CCNL Enti Locali 16/1/2022	Nuovo Regolamento
123	28/09/2023	PERSONALE: approvazione "Regolamento dei procedimenti disciplinari in attuazione del decreto legislativo 30 marzo 2001, n. 165 e successive modificazioni ed integrazioni".	Nuovo Regolamento
197	27/12/2023	PERSONALE: approvazione regolamento per il conferimento degli incarichi di EQ, ai dall'art 16 e segg. del CCNL 16.11.2022	Nuovo Regolamento
62	15/05/2024	AMMINISTRAZIONE: Approvazione del Regolamento per il funzionamento della giunta comunale	Nuovo Regolamento
61	19/05/2025	PERSONALE: Approvazione "Regolamento sulle progressioni verticali in deroga, ai sensi dell'articolo 13, commi 6, 7 e 8 del CCNL comparto funzioni locali 2019-2021"	Nuovo Regolamento

PARTE II - 2.2 - ATTIVITA' TRIBUTARIA SVOLTA DURANTE IL MANDATO

2.1 - IMU:

[in allegato la tabella con l'indicazione delle tre principali aliquote applicate (abitazione principale e relativa detrazione, altri immobili fabbricati rurali strumentali, solo per Imu)]

Aliquote IMU	2021	2022	2023	2024	2025
Aliquota abitazione principale	0,56%	0,56%	0,56%	0,56%	0,56%
Detrazione abitazione principale	€ 200,00	€ 200,00	€ 200,00	€ 200,00	€ 200,00
Altri immobili	0,97%	0,97%	0,97%	0,97%	0,97%
Fabbricati rurali e strumentali	0,1%	0,1%	0,1%	0,1%	0,1%

2.2 - Addizionale Irpef:

(in allegato la tabella con le aliquote massime applicate, fascia di esenzione ed eventuale differenziazione)

Aliquote addizionale Irpef	2021	2022	2023	2024	2025
Aliquota massima	0,67%	0,67%	0,67%	0,67%	0,67%
Fascia esenzione	nessuna	nessuna	nessuna	nessuna	nessuna
Differenziazione aliquote	NO	NO	NO	NO	NO

2.3 - Prelievi sui rifiuti:

(in allegato la tabella con il tasso di copertura e il costo pro-capite)

Prelievi su rifiuti	2021	2022	2023	2024	2025
Tipologia di prelievo	TARI	TARI	TARI	TARI	TARI
Tasso di copertura	100%	100%	100%	100%	100%
Costo del servizio procap	€ 74,95	€ 75,02	€76,96	€ 82,77	€ 87,00

NOTE:

- La misura della detrazione IMU abitazione principale è prevista per legge (art. 1, co. 749, Legge 160/2019)
- Il tasso di copertura al 100% del servizio rifiuti è previsto per legge (art. 1, comma 654, Legge 147/2013)
- Il costo pro capite del servizio rifiuti, è stato calcolato al netto dei costi riferiti alle utenze non domestiche, per una rappresentazione veritiera.

PARTE II - 2.3 ATTIVITA' AMMINISTRATIVA SVOLTA DURANTE IL MANDATO

2.3.1 - Sistema ed esiti dei controlli interni:

(analizzare l'articolazione del sistema dei controlli interni, descrivendo gli strumenti, le metodologie, gli organi e gli uffici coinvolti nell'attività ai sensi degli articoli 147 e ss. del T.U.E.L.)

L'ente con propria deliberazione di Consiglio Comunale n. 5 del 21/01/2013, esecutiva il 08/02/2013, entrata in vigore il 13/02/2013 ha approvato il "Regolamento Comunale sui Controlli Interni".

Il sistema approvato con il suddetto Regolamento, in considerazione della dimensione demografica dell'Ente, risulta articolato nelle seguenti tipologie di controllo:

- a) di regolarità amministrativa, finalizzata a garantire la legittimità, regolarità e correttezza dell'azione amministrativa; viene esercitato attraverso l'apposizione dei pareri obbligatori preventivi sui provvedimenti amministrativi e attraverso apposite relazioni e segnalazioni successive che mirano a ripristinare la regolarità dell'attività amministrativa dell'Ente;
- b) di regolarità contabile, finalizzata a garantire la regolarità contabile degli atti; ha lo scopo di verificare l'economicità dell'azione amministrativa, al fine di ottimizzare anche mediante tempestivi interventi correttivi il rapporto tra obiettivi e azioni realizzate, nonché tra risorse impiegate e risultati;
- c) di gestione, finalizzato a verificare l'efficacia, l'efficienza e l'economicità dell'azione amministrativa ed ottimizzare il rapporto tra costi e risultati; ha lo scopo di garantire il costante monitoraggio della gestione di competenza, della gestione dei residui e della gestione di cassa, anche ai fini della realizzazione degli obiettivi di finanza pubblica determinati dal patto di stabilità interno. Il Comune, attraverso il mantenimento degli equilibri finanziari del bilancio, partecipa all'attuazione dei principi introdotti nell'ordinamento giuridico di cui alla legge costituzionale 20/04/2012, n. 1 di modifica degli artt. 81, 97, 117 e 119 della Costituzione Italiana;
- d) del permanere degli equilibri finanziari, finalizzato al mantenimento degli equilibri di bilancio nella gestione di competenza, dei residui e di cassa.

Il sistema dei controlli interni è inoltre disciplinato tenendo conto di quanto previsto nei seguenti atti di organizzazione interna adottati dall'Ente:

- a) ciclo di gestione della performance di cui al Regolamento per il funzionamento degli uffici e dei servizi;
- b) sistema di valutazione della performance del personale dipendente;
- c) Regolamento di contabilità vigente;
- d) Regolamento di organizzazione degli uffici disciplinante l'organizzazione ed il funzionamento del Nucleo di Valutazione.

Il controllo di regolarità amministrativa è assicurato, nella fase preventiva di formazione degli atti, dal Responsabile del Settore competente attraverso il rilascio sulla proposta del parere di regolarità tecnica attestante la legittimità e la correttezza dell'azione amministrativa.

Per il controllo preventivo di regolarità contabile, prima dell'adozione finale degli atti che possono comportare spesa da parte dell'Organo competente (deliberazioni, determinazioni, decreti) dovranno essere acquisiti sulla proposta il parere di regolarità contabile e l'attestazione di copertura finanziaria da parte Responsabile dell'Area Economico-Finanziaria e amministrativa, salvo i casi di atti di mero indirizzo.

Il parere e l'attestazione di cui al precedente comma sono rilasciati dal Responsabile dell'Area Economico-Finanziaria e amministrativa di norma entro 5 giorni lavorativi dall'acquisizione della proposta dell'atto corredata dal parere di regolarità tecnica, compatibilmente con la complessità dell'atto.

Il controllo successivo di regolarità amministrativa viene svolto sotto la direzione del Segretario Generale con la collaborazione del settore individuato con propria determina e con il supporto del Nucleo di Valutazione.

Qualora al Segretario Generale siano stati assegnati, secondo le norme del Testo Unico Enti Locali, compiti gestionali a svolgere il controllo sarà nominato altro Segretario Generale ed il Nucleo di Valutazione.

Il Nucleo di controllo è unipersonale, composto dal solo Segretario Generale; questi, peraltro, può individuare un secondo componente, avente il requisito di indipendenza, come di seguito descritto, per l'esame di particolari categorie di atti che richiedono competenze tecniche specifiche.

Il Nucleo di controllo, come sopra costituito, può assegnare l'istruttoria dell'attività di controllo a personale di qualifica adeguata, appartenente ai settori funzionali individuate con delibera di Giunta Comunale.

Il controllo successivo è improntato al rispetto dei seguenti principi:

- a) indipendenza del controllante rispetto agli atti sottoposti a controllo;
- b) imparzialità: sottoposizione a controllo di atti di tutti i settori e servizi in cui è suddivisa l'organizzazione dell'Ente;
- c) tempestività: il controllo deve essere svolto in tempi ragionevoli;
- d) trasparenza: il controllo deve avvenire secondo regole chiare, condivise dai responsabili di servizio ed in base a parametri predefiniti. Questa forma di controllo è organizzata al fine di perseguire le seguenti finalità:
 - a) il costante monitoraggio delle procedure e degli atti adottati dall'Ente;
 - b) il miglioramento della qualità complessiva degli atti amministrativi;
 - c) la creazione di procedure omogenee e standardizzate, rivolte alla semplificazione ed all'imparzialità dell'azione amministrativa;
 - d) il sollecito esercizio del potere di autotutela, da parte dei Responsabili dei settori interessati, in caso vengano ravvisati gravi vizi;
 - e) lo svolgimento di un effettivo coordinamento dei servizi dell'Ente;
 - f) la verifica di conformità al programma di mandato, al P.E.G., agli atti di programmazione e di indirizzo deliberati dagli Organi politici.

2.3.2 - Controllo di gestione:

(indicare i principali obiettivi inseriti nel programma di mandato e il livello della loro realizzazione alla fine del periodo amministrativo, con riferimento ai seguenti servizi/settori)

I destinatari del **controllo di gestione** negli **enti locali** sono stabiliti negli articoli 198 e 198-bis del Testo Unico degli **Enti locali** (TUEL).

Questi soggetti sono individuati in base agli obiettivi e alle finalità del **controllo di gestione**, che mira a garantire trasparenza, **efficienza** e responsabilità nell'amministrazione pubblica.

I principali destinatari del **controllo di gestione** sono:

- Amministratori: utilizzano i report per verificare l'andamento delle attività e dei progetti programmati, prendendo decisioni informate per il miglioramento delle performance.
- Responsabili dei servizi: hanno accesso ai dati per monitorare l'andamento dei servizi di loro competenza, garantendo l'**efficacia** e l'**efficienza** delle operazioni quotidiane.
- Sezione regionale di controllo della **Corte dei Conti**: responsabile della verifica della legittimità e della regolarità dell'azione amministrativa, soprattutto in relazione alla riforma del sistema dei controlli, introdotta dal titolo V della Costituzione.
- Cittadini: destinatari finali dell'azione amministrativa, ai quali devono essere garantiti la trasparenza e l'accountability, in linea con i principi di partecipazione e fiducia nelle istituzioni.

Le linee programmatiche di mandato 2021/2026 sono state illustrate con deliberazione di CC n. 36 del 2/1/2021 e sono qui di seguito elencate:

OPERE PUBBLICHE

- Realizzazione della rotatoria località Decima;
- Sperimentazione di un riassetto viabilistico intersezione tra regionale 11 e provinciale 10 a Strà;
- Realizzazione di una palestra aggiuntiva al palasport esistente;
- Ampliamento del cimitero di San Zeno;
- Ristrutturazione del cimitero di Monte con abbattimento barriere architettoniche;
- Ristrutturazione centro sportivo San Vittore ed insediamento nuovo Ufficio Postale;
- Realizzazione pista ciclo-pedonale Via XXIV Maggio – Polo Scolastico;
- Progressivo rifacimento impianto di illuminazione pubblica;
- Monitoraggio del territorio per un piano annuale delle asfaltature;
- Studio idrogeologico per la messa in sicurezza delle aree a rischio;

COLOGNOLA “CITADELLA DELLO SPORT”

- Riqualificazione del campo sintetico di Via Nogarola;
- Ristrutturazione spogliatoi del Centro Sportivo;
- Riqualificazione dei percorsi della salute;

OBIETTIVO “UNA SCUOLA ALL’ALTEZZA DEI TEMPI”

- Dialogo costante tra scuola, istituzioni locali e famiglie;
- Sostegno alle scuole paritarie, grest e centri estivi parrocchiali;
- Collaborazione con le associazioni preposte all’organizzazione del doposcuola e attività extra-scolastiche;
- Compartecipazione al costo del servizio mensa e trasporti scolastici;
- Servizio mensa a “Km zero”;
- Promozione della mobilità sostenibile;
- Promuovere l’educazione all’aperto;
- Creare iniziative per l’uso consapevole delle tecnologie;
- Borse di studio per studenti meritevoli e adozione di misure di sostegno a favore di studenti meno abbienti;

COLOGNOLA PER IL SOCIALE

- Partecipazione alla Conferenza dei Sindaci ULSS 9 Scaligera con funzione di indirizzo e controllo sull’attività socio-sanitaria;
- Comune amico della famiglia;
- Collaborazione con le associazioni di volontariato e del territorio;
- Abbattimento barriere architettoniche;
- Bonus pannolini lavabili;
- Social card;
- Iniziative per il benessere fisico e la salute (alimentazione consapevole e musicoterapia);
- Promozione della salute e qualità della vita (Colognola in rosa – Marzo della Donna);
- Terza età;

VILLA AQUADEVITA: “LA PIAZZA DI COLOGNOLA”

- Aule studio e sale civiche;
- Biblioteca comunale;
- Manifestazioni: Sagra dei Bisi, Estate Teatrale, Festival della Musica;

CULTURA

- Iniziative culturali con dibattiti su tematiche di attualità;
- Realizzazione di una pubblicazione su “Colognola Medioevale”;
- Progetto “Ciceroni” con i ragazzi delle medie;
- Rievocazione storica battaglia napoleonica di Colognola;

ALLA SCOPERTA DI COLOGNOLA: LA PERLA DELL’EST VERONESE

- Segnaletica e digitalizzazione dei sentieri;
- App “alla scoperta di Colognola”: itinerari e luoghi di interesse;
- Agricoltura: promozione, sostegno e valorizzazione dei prodotti tipici locali, turismo e agri-turismo ecosostenibile;
- bike sharing;

UN COMUNE “GREEN” E SICURO

- Installazione telecamere per contrasto all’abbandono di rifiuti e per la sicurezza del cittadino;
- Iscrizione a plastic-free;
- Ripristino casa dell’acqua;
- Promozione compostaggio domestico;
- Dono alberi ai nuovi nati;
- Miglioramento della manutenzione delle aree verdi;

“COLOGNOLA SMART”: PARTECIPAZIONE E TRASPARENZA

- Consigli Comunali in streaming;
- Istituzione del Consiglio Comunale dei ragazzi;
- Aggiornamento sito web comunale;
- App per segnalazioni dei cittadini;

GRADO DI ATTUAZIONE DEGLI OBIETTIVI DI MANDATO:**Linea programmatica: 1 OPERE PUBBLICHE**

Ambito strategico	Ambito operativo	Stato di attuazione
MIGLIORAMENTO VIABILITA' E SICUREZZA STRADALE	Realizzazione della rotatoria località Decima	Realizzazione prevista con decorrenza 2026
	Sperimentazione di un riassetto viabilistico intersezione tra Regionale 11 e Provinciale 10 a Strà	Svolta riunione con sindaci della valle per condividere con Regione Veneto una soluzione progettuale
	Monitoraggio del territorio per un piano annuale delle asfaltature	Costante – previsto nel triennio ulteriori interventi per oltre 800.000 euro
POTENZIAMENTO STRUTTURE SPORTIVE	Realizzazione di una palestra aggiuntiva al palasport esistente	Lavori iniziati nel 2025 – terme previsto nel 2026
	Ristrutturazione Centro Sportivo di San Vittore	Ultimato e affidato in concessione ad associazione sportiva
MIGLIORAMENTO E POTENZIAMENTO CIMITERI	Ampliamento del cimitero di San Zeno	Realizzazione completata nel 2024
	Ristrutturazione del cimitero di Monte con abbattimento barriere architettoniche	Stanziate fondi per lavori di adeguamento per euro 250.000,00 nel 2025, con inizio cantiere nel 2026. Previsti ulteriori fondi nelle annualità 2027 e 2028
INTERVENTI GREEN	Realizzazione pista ciclo-pedonale Via XXIV Maggio - Polo Scolastico	Progetto finanziato da Provincia di Verona e prevista realizzazione nel 2026 con rotatoria
	Progressivo rifacimento ed efficientamento impianto di illuminazione pubblica	In realizzazione ultimo progetto finanziato nel 2024
PREVENZIONE DISSESTI	Studio idrogeologico per la messa in sicurezza delle aree a rischio	Richiesto contributo ad aprile 2022 a valere sui fondi PNRR.
	Piano di Protezione Civile	Il piano è stato approvato nel 2024 dal consiglio dell'Unione. Nel 2025 è stato aggiornato al piano alluvionale e dovrà essere adottato dalle rispettive giunte comunali, prima di essere di nuovo approvato in consiglio unionale.
	Messa in sicurezza idraulica del territorio	Già affidati lavori per complessivi euro 1.100.000,00 in realizzazione nel 2025/2026
MIGLIORAMENTO SERVIZI PUBBLICI	Spostamento Ufficio postale di San Vittore	Attualmente in stand-by
	Potenziamento parco automezzi speciali	Acquistati nel 2022 n. 2 nuovi porter per lavori esterni e nel 2025 nuovo autocarro Piaggio con cassone ribaltabile con rottamazione vecchio veicolo
	Reti e altri servizi di pubblica utilità	Mantenimento degli attuali punti wi-fi
RECUPERO EDIFICI STORICI	Recupero complesso Villa Aquadevita	Richiesto contributo ad aprile 2022 a valere sui fondi Rigenerazione Urbana – in graduatoria ma non ancora finanziato – stanziati nel 2025 euro 30.000,00 per studio fattibilità recupero barchessa ovest

Linea programmatica: 2 COLOGNOLA "CITTADELLA DELLO SPORT"

Ambito strategico	Ambito operativo	Stato di attuazione
MIGLIORAMENTO INFRASTRUTTURE SPORTIVE	Riqualificazione del campo sintetico di Via Nogarola	Stanziati nel 2025 euro 666.519,28 per il rifacimento campo, i cui lavori sono previsti nel 2026
	Ristrutturazione spogliatoi Centro Sportivo	Al momento effettuate alcune manutenzioni straordinarie
	Riqualificazione dei percorsi della salute 3	Realizzata una prima palestra all'aperto su Viale IV Novembre nel 2025

Linea programmatica: 3 ISTRUZIONE: UNA SCUOLA ALL'ALTEZZA DEI TEMPI

Ambito strategico	Ambito operativo	Stato di attuazione
COMUNICAZIONE CON ISTITUZIONI SCOLASTICHE	Dialogo costante tra scuola, istituzioni locali e famiglie	In costante realizzazione
SOSTEGNO SOGGETTI PRIVATI PER ATTIVITA' EXTRASCOLASTICHE	Sostegno alle scuole paritarie, grest e centri estivi parrocchiali	Nel 2022 stanziati fondi extra per il sostegno alle spese di utenze – confermati inoltre i fondi per i grest parrocchiali
SOSTEGNO REDDITO FAMIGLIE	Collaborazione con le associazioni preposte all'organizzazione del doposcuola e attività extra-scolastiche	Istituto comprensivo ha autonomamente attivato servizio doposcuola
	Compartecipazione al costo del servizio mensa e trasporti scolastici	Confermato in accordo con Servizi Sociali unione contributi per sostegno costo servizi scolastici
	Borse di studio per studenti meritevoli e adozione misure di sostegno a favore studenti meno abbienti	Confermati nel bilancio i contributi per gli studenti più meritevoli
MIGLIORAMENTO QUALITA' SERVIZI	Servizio mensa a "Km zero"	Affidato il servizio per il prossimo triennio 2023/24-2024/25 e 2025/26 con criteri elevati di prodotti biologici, KM zero, IGP e DOP
	Promozione della mobilità sostenibile	In fase di studio realizzazione nuove piste ciclabili
	Promozione educazione all'aperto	Sono realizzati progetti in collaborazione con Istituto Comprensivo e biblioteca
	Creazione di iniziative per l'uso consapevole delle tecnologie	Realizzata iniziativa nel 2024 in collaborazione con Parrocchia
	Realizzazione aula studio	In programmazione

Linea programmatica: 4 POLITICHE SOCIALI

Ambito strategico	Ambito operativo	Stato di attuazione
RAFFORZAMENTO DIALOGO E COOPERAZIONE TRA ISTITUZIONI PUBBLICHE E SOGGETTI PRIVATI	Partecipazione alla Conferenza dei Sindaci ULSS 9 Scaligera con funzione di indirizzo e controllo sull'attività socio-sanitaria	In costante realizzazione
	Collaborazione con le associazioni di volontariato	In costante realizzazione
	Cooperazione con Servizi Sociali Unione di Comuni Verona Est	In costante realizzazione

POLITICHE ATTIVE	Comune amico della famiglia – SOSTEGNI ALLE FAMIGLIE	Confermati gli interventi anche nel bilancio 2026/2028 a sostegno rette scolastiche /mensa. Attivato nel 2023 contributo per abbonamenti parchi termali; confermati anche per prossimo triennio. Nel 2025 attivati anche contributi per le famiglie per accesso a centri estivi
	Abbattimento barriere architettoniche	In collaborazione con Servizi Sociali Unione di Comuni Verona Est per gestione contributi
	Bonus pannolini lavabili	In valutazione
	Social card	In valutazione
	Iniziative a favore della terza età	Ripresa collaborazione per Università Terza Età, messa a disposizione biglietti agevolati Fondazione Arena, ripresi viaggi di comunità.
	Realizzazione ASILO NIDO COMUNALE	Asilo nido aperto da febbraio 2025 e già a piena capienza prevista da febbraio 2026
	Collaborazione con Unione di Comuni Verona Est	In costante realizzazione
PROMOZIONE DELLA SALUTE	Iniziative per il benessere fisico e la salute (alimentazione consapevole e musicoterapia)	In definizione programma triennio 2026/2028. Sono stati realizzati Colognola in Rosa per la sensibilizzazione sul tema del tumore al seno, sono stati sostenuti altre iniziative di sensibilizzazione alle malattie tipiche maschili. Sono stati organizzati incontri sul tema dell'Alzheimer. Confermati i concerti autunnali
	Promozione della salute e della qualità della vita (Colognola in rosa -Marzo delle Donne)	Confermati Colognola in rosa e marzo della donna
	Interventi a tutela della salute pubblica	Effettuati interventi disinfezione per prevenzione West Nile - realizzato ad inizio 2022 centro tamponi comunale – distribuiti gratuitamente nel 2024 e 2025 kit larvicidi antizanzare

Linea programmatica: 5 VALORIZZAZIONE VILLA AQUADEVITA - LA PIAZZA DI COLOGNOLA

Ambito strategico	Ambito operativo	Stato di attuazione
Valorizzazione struttura	Realizzazione aule studio e sale civiche	Richiesto contributo ad aprile 2022 a valere sui fondi Rigenerazione Urbana per villa Aquadevita – in graduatoria. Nel prossimo triennio si intende aprire uno spazio aula studio
	Biblioteca comunale	Definiti interventi di miglioramento nella struttura. In continuo potenziamento il patrimonio librario
	Manifestazioni: Sagra dei Bisi, Estate culturale, Festival della Musica	Ripresa a pieno delle attività dal 2022, in primis con Sagra dei Bisi ed estate colognolese, realizzate anche nel 2024 e previste nel triennio
	Sistemazione complesso villa Aquadevita	Richiesto contributo ad aprile 2022 a valere sui fondi Rigenerazione Urbana – in graduatoria Stanziate nel 2025 fondi per Euro 30.000,00 per uno studio di fattibilità sul recupero barchessa ovest

Linea programmatica: 6 PROMOZIONE CULTURALE

Ambito strategico	Ambito operativo	Stato di attuazione
PROMOZIONE DELLA CULTURA	Iniziative culturali con dibattiti su tematiche di attualità	Realizzati vari incontri su tematiche culturali/sociali (Guerra Ucraina, guerra israelo-palestinese, incontri con autori, incontri con psicologi ed esperti di letteratura. Previsti incontri per tutto il triennio
	Progetto "Ciceroni" con i ragazzi delle medie	In fase di definizione
REALIZZAZIONE DI PUBBLICAZIONI	Realizzazione di una pubblicazione su "Colognola Medioevale"	In fase di affidamento
EVENTI CULTURALI	Rievocazione storica battaglia napoleonica di Colognola	Non ancora realizzato

Linea programmatica: 7 VALORIZZAZIONE TURISTICA E AGRICOLA DI COLOGNOLA, PERLA DEL VERONESE

Ambito strategico	Ambito operativo	Stato di attuazione
VALORIZZAZIONE PERCORSI TURISTICI	Segnaletica e digitalizzazione dei sentieri	Realizzata la digitalizzazione e promozione della sentieristica nel 2025
	App "Alla scoperta di Colognola": itinerari e luoghi di interesse	Realizzata nel 2025
	Bike sharing	Non ancora realizzato
VALORIZZAZIONE PRODOTTI AGRICOLI	Agricoltura: promozione, sostegno e valorizzazione dei prodotti tipici locali, turismo e agriturismo ecosostenibile	Confermato sostegno alle associazioni locali Pro-Loco e Bisicoltori per la promozione del prodotto tipico locale

Linea programmatica: 8 AMBIENTE: COLOGNOLA COMUNE GREEN

Ambito strategico	Ambito operativo	Stato di attuazione
RAFFORZAMENTO SICUREZZA E PREVENZIONE	Installazione telecamere per contrasto all'abbandono di rifiuti e per la sicurezza del cittadino	In definizione con Corpo Polizia Locale utilizzo di fototrappole
	Cooperazione con Unione di Comuni Verona Est in ambito di prevenzione vandalismi e sicurezza	Vedi sopra
POLITICHE AMBIENTALI ATTIVE	Iscrizione a "Plastic free"	Iscrizione approvata con deliberazione di adesione n. 28 del 21.02.2022 – attivate varie giornate ecologiche
	Ripristino casa dell'acqua	Avviata nuova casa dell'acqua nel 2025
	Promozione compostaggio domestico	In fase di studio nuove azioni di promozione e sensibilizzazione
	Creazione Comunità Energetiche	Prevista nel triennio indagine per conseguire proposte e/o studio per la creazione di Comunità Energetiche
PROMOZIONE AMBIENTALE	Dono alberi ai nuovi nati	Non ancora realizzato – realizzata iniziativa di dono alberi in collaborazione con Regione Veneto

MIGLIORAMENTO AREE VERDI

Miglioramento della manutenzione delle aree verdi

In continua attuazione

Linea programmatica: 9 SERVIZI ISTITUZIONALI, PARTECIPAZIONE E TRASPARENZA, GESTIONE ECONOMICA

Ambito strategico	Ambito operativo	Stato di attuazione
AUMENTO PARTECIPAZIONE E INCLUSIONE CITTADINI	Consigli comunali in streaming	Attuato, a decorrere dal 2023
MIGLIORAMENTO COMUNICAZIONE	Istituzione del Consiglio comunale dei ragazzi	Approvato regolamento nel 2024
	Aggiornamento sito web comunale	Finanziati con fondi PNRR interventi di implementazione sito comunale e servizi al cittadino – sito implementato e pubblicato
	App per segnalazioni dei cittadini	Finanziati con fondi PNRR interventi implementazione sito e servizi al cittadino
SERVIZI GENERALI E DI GESTIONE	Segreteria generale	Servizi di gestione generale in costante attività
	Gestione economico finanziaria	Servizi di gestione generale in costante attività
	Gestione delle entrate tributarie e servizi fiscali	Servizi di gestione generale in costante attività
	Gestione dei beni demaniali e patrimoniali	Servizi di gestione generale in costante attività
	Ufficio Tecnico - edilizia Privata	Servizi di gestione generale in costante attività
	Servizio elettorale, anagrafe e stato civile	Servizi di gestione generale in costante attività
	Statistica e sistemi informativi	Servizi di gestione generale in costante attività
	Assistenza tecnico e amministrativa agli enti locali	Servizi di gestione generale in costante attività
	Risorse umane	Servizi di gestione generale in costante attività
FONDI, DEBITO PUBBLICO, PARTITE DI GIRO	Accantonamenti di bilancio e fondi di legge	Servizi di gestione finanziaria in costante attività
	Gestione partite di giro	Servizi di gestione finanziaria in costante attività
	Debito pubblico	Servizi di gestione finanziaria in costante attività

2.3.2 BIS – Controllo strategico

Il comune di Colognola ai Colli essendo un comune di popolazione inferiore ai 15.000 abitanti non applica il controllo strategico, di cui all'art. 147 ter del TUEL.

2.3.3 - Valutazione delle performance:

L'ente, con propria deliberazione di Giunta comunale n. 78 del 29.06.2015, modificato con deliberazione di Giunta n. 127 del 26.10.2015 e successivamente aggiornato con deliberazione di Giunta n. 162 del 16.12.2019; ha approvato il "Regolamento per la misurazione e valutazione della performance".

Il Nucleo di Valutazione del Comune di Colognola ai Colli è monocratico ed attualmente svolto dal dott. Andrea Scacchi.

Il Sistema di valutazione della Performance del Comune di Colognola ai Colli è attualmente pubblicato sul sito internet comunale, sezione "amministrazione trasparente", sottosezione "performance".

2.3.4 - Controllo sulle società partecipate/controllate (art. 147-quater del T.U.E.L.):

I commi 1-2-3 dell'art. 147 quater del d.lgs. n. 267/2000 e s.m.i. si applicano ai comuni con popolazione superiore ai 15.000 abitanti e conseguentemente non trovano applicazione per il Comune di Colognola ai Colli.

Con riguardo al comma 4 del predetto art. 147 quater il Comune di Colognola ha adottato il bilancio consolidato il quale dà evidenza, secondo la competenza economica, dei risultati complessivi della gestione dell'ente locale, delle società partecipate non quotate e delle aziende non quotate partecipate, il quale è stato predisposto secondo le modalità previste dal decreto legislativo 23 giugno 2011, n. 118, e successive modificazioni. Quindi, in particolare il Comune di Colognola ai Colli ha approvato i seguenti bilanci consolidati:

Delibera CC n. 41 del 21/10/2021	ANNO 2020
Delibera CC n. 35 del 26/09/2022	ANNO 2021
Delibera CC n. 29 del 28/09/2023	ANNO 2022
Delibera CC n. 32 del 26/09/2024	ANNO 2023
Delibera CC n. 27 del 29/09/2025	ANNO 2024

Le società partecipate dal comune sono rimaste invariate durante il mandato 2021/2026 e sono le seguenti:

Società partecipate	%
UNI.CO.G.E. s.r.l.	12,07
Uniservizi s.p.a.	1,109
Acque Veronesi s.c. a r.l.	0,99
Banca Etica SCpA	0,0007
Viveracqua s.c. a r.l. (indiretta)	0,173

Si evidenzia che nell'ambito della raccolta e smaltimento dei rifiuti solidi urban il comune aveva aderito al Consorzio Verona 2 del Quadrilatero, derito con deliberazione di Consiglio comunale n. 55 del 29/12/2008. Il Consorzio è stato costituito ai sensi dell'art. 11 delle norme generali del Piano Regionale per lo smaltimento dei Rifiuti Solidi Urbani, approvato con provvedimento del Consiglio Regionale n. 785 del 28/10/1998 e di esso fanno attualmente 46 Comuni della Provincia di Verona, per una popolazione complessiva superiore ai 352.000 abitanti.

Dal 2026 è prevista la definitiva soppressione del consorzio e l'avvio della nuova società in house Gespa SpA.

La creazione di tale società è una scelta effettuata dai comuni aderenti al consiglio di Bacino Verona Nord, al quale afferisce la gestione del servizio rifiuti per i 58 comuni dell'ambito, che in assemblea del Consiglio, con deliberazione n. 11 del 04/06/2025, hanno deliberato di disporre l'affidamento del servizio pubblico economico a rete di gestione integrata dei rifiuti urbani nel Bacino Verona Nord in favore della società in house Newco s.p.a. per la durata di anni 15 decorrenti dall'avvio della gestione del servizio. La scelta è stata ratificata dai vari comuni aderenti, tra i quali il comune di Colognola ai Colli con deliberazione consiliare n. 17 del 26/06/2025. La quota di partecipazione del comune nella nuova società in house è fissata al 18,62%.

La società Newco Spa è stata successivamente denominata GESPA SPA. In data 16 dicembre 2025 sono stati sottoscritti dai sindaci afferenti all'ambito Verona Nord l'atto costitutivo e lo statuto della società in house GESPA S.p.A., i quali sono stati registrati e depositati in data 24 dicembre 2025 ai numeri di repertorio 6839 e raccolta 5899. La durata della società è fissata dalla sua legale costituzione fino al 31 dicembre 2050 ma potrà essere prorogata o anticipatamente sciolta con deliberazione dell'assemblea dei soci.

Il comune di Colognola ai Colli ha sottoscritto numero 83.795 azioni ordinarie pari a nominali Euro 83.795,00 (ottantatremilasettecentonovantacinque,00) del capitale sociale.

PARTE III - 3.1 - SINTESI DATI FINANZIARI A CONSUNTIVO

ENTRATE (in euro)	2021	2022	2023	2024	2025	Percentuale di incremento / decremento rispetto al primo anno
Titolo 1 – Entrate ricorrenti di natura	4.019.699,45	4.281.990,28	4.365.834,94	4.990.642,99	4.794.798,27	19,28

tributaria, contributiva e perequativa									
Titolo 2 – Trasferimenti correnti	321.194,42	325.892,23	334.953,45	394.920,38	748.695,44	133,10			
Titolo 3 – Entrate extratributarie	1.239.655,79	1.330.504,65	1.237.853,85	1.361.146,14	1.444.142,23	16,50			
Titolo 4 – Entrate in conto capitale	939.595,78	1.823.450,23	459.875,17	608.480,80	1.243.213,93	32,31			
Titolo 5 – Entrate da riduzioni di attività finanziarie	0,00	0,00	0,00	0,00	0,00	0,00			
Titolo 6 – Accensione di prestiti	0,00	0,00	700.000,00	0,00	0,00	0,00			
Titolo 7 – Anticipazioni da istituto tesoriere	0,00	0,00	0,00	0,00	0,00	0,00			
Totale	6.520.145,44	7.761.837,39	7.098.517,41	7.355.190,31	8.230.849,87	26,24			

SPESE (in euro)	2021	2022	2023	2024	2025	Percentuale di incremento / decremento rispetto al primo anno
Titolo 1 – Spese correnti	5.075.070,08	5.442.360,24	5.197.196,72	5.413.124,07	5.915.222,77	16,55
Titolo 2 - Spese in conto capitale	1.408.123,62	1.189.222,74	1.384.501,86	1.491.212,51	1.782.751,67	26,60
Titolo 3 – Spese per incremento di attività finanziarie	0,00	0,00	0,00	0,00	83.795,29	0,00
Titolo 4 – Rimborso prestiti	316.802,62	326.448,26	329.392,66	328.598,89	295.171,52	-6,83
Titolo 5 – Chiusura anticipazioni da istituto tesoriere	0,00	0,00	0,00	0,00	0,00	0,00
Totale	6.799.996,32	6.958.031,24	6.911.091,24	7.232.935,47	8.076.941,25	18,78

PARTITE DI GIRO (in euro)	2021	2022	2023	2024	2025	Percentuale di incremento / decremento rispetto al primo anno
Titolo 9 – Entrate per conto terzi e partite di giro	738.148,15	878.076,88	827.339,37	883.988,52	861.058,25	16,65
Titolo 7 – Spese per conto terzi e partite di giro	738.148,15	878.076,88	827.339,37	883.988,52	861.058,25	16,65

PARTE III - 3.2 EQUILIBRI DI BILANCIO A CONSUNTIVO

EQUILIBRIO ECONOMICO-FINANZIARIO	COMPETENZA 2021 (ACCERTAMENTI E IMPEGNI IMPUTATI ALL'ESERCIZIO)	COMPETENZA 2022 (ACCERTAMENTI E IMPEGNI IMPUTATI ALL'ESERCIZIO)	COMPETENZA 2023 (ACCERTAMENTI E IMPEGNI IMPUTATI ALL'ESERCIZIO)	COMPETENZA 2024 (ACCERTAMENTI E IMPEGNI IMPUTATI ALL'ESERCIZIO)	COMPETENZA 2025 (ACCERTAMENTI E IMPEGNI IMPUTATI ALL'ESERCIZIO)	
A) Fondo pluriennale vincolato per spese correnti iscritto in entrata	(+)	109.175,78	132.279,96	138.436,55	126.402,20	139.532,76
AA) Recupero disavanzo di amministrazione esercizio precedente	(-)	0,00	0,00	0,00	0,00	0,00
B) Entrate titoli 1.00 – 2.00 - 3.00	(+)	5.580.549,66	5.938.387,16	5.938.642,24	6.746.709,51	6.987.635,94
<i>di cui per estinzione anticipata di prestiti</i>		0,00	0,00	0,00	0,00	0,00
C) Entrate Titolo 4.02.06 – Contributi agli investimenti direttamente destinati al rimborso dei prestiti da amministrazioni pubbliche	(+)	0,00	0,00	0,00	0,00	0,00
D) Spese Titolo 1.00 – Spese correnti	(-)	5.075.070,08	5.442.360,24	5.197.196,72	5.413.124,07	5.915.222,77
D1) Fondo pluriennale vincolato di parte corrente (di spesa)	(-)	132.279,96	138.436,55	126.402,20	139.532,76	152.957,94
E) Spese Titolo 2.04 – Altri trasferimenti in conto capitale	(-)	0,00	0,00	0,00	0,00	0,00
E1) Fondo pluriennale vincolato di spesa – Titolo 2.04 Altri trasferimenti in conto capitale	(-)	0,00	0,00	0,00	0,00	0,00
F1) Spese Titolo 4.00 – Quote di capitale amm.to dei mutui e prestiti obbligazionari	(-)	316.802,62	326.448,26	329.392,66	328.598,89	295.171,52
<i>di cui per estinzione anticipata di prestiti</i>		0,00	0,00	0,00	0,00	0,00
F2) Fondo anticipazioni di liquidità	(-)	0,00	0,00	0,00	0,00	0,00

G) Somma finale (G=A-AA+B+C-D-D1-E-E1-F1-F2)		165.572,78	163.422,07	424.087,21	991.855,99	763.816,47
ALTRE POSTE DIFFERENZIALI, PER ECCEZIONI PREVISTE DA NORME DI LEGGE E DAI PRINCIPI CONTABILI, CHE HANNO EFFETTO SULL'EQUILIBRIO EX ARTICOLO 162, COMMA 6, DEL TESTO UNICO DELLE LEGGI SULL'ORDINAMENTO DEGLI ENTI LOCALI						
H) Utilizzo avanzo di amministrazione per spese correnti <i>di cui per estinzione anticipata di prestiti</i>	(+)	157.454,00	225.370,00	338.329,00	151.155,74	192.201,25
I) Entrate di parte capitale destinate a spese correnti in base a specifiche disposizioni di legge o dei principi contabili <i>di cui per estinzione anticipata di prestiti</i>	(+)	0,00	0,00	0,00	0,00	0,00
L) Entrate di parte corrente destinate a spese di investimento in base a specifiche disposizioni di legge o dei principi contabili	(-)	0,00	0,00	0,00	0,00	0,00
M) Entrate da accensione di prestiti destinate a estinzione anticipata dei prestiti	(+)	0,00	0,00	0,00	0,00	0,00
O1) RISULTATO DI COMPETENZA DI PARTE CORRENTE (O1=G+H+L+M)		323.026,78	388.792,07	762.416,21	1.143.011,73	956.017,72
- Risorse accantonate di parte corrente stanziata nel bilancio dell'esercizio	(-)	8.515,28	36.476,71	13.824,62	4.342,17	0,00
- Risorse vincolate di parte corrente nel bilancio	(-)	50.141,81	0,00	6.709,49	75.662,27	0,00
O2) EQUILIBRIO DI BILANCIO DI PARTE CORRENTE		264.369,69	352.315,36	741.882,10	1.063.007,29	956.017,72
- Variazioni accantonamenti di parte corrente effettuata in sede di rendiconto (+)/(-)	(-)	31.010,11	44.899,76	-112.742,08	-23.713,16	0,00
O3) EQUILIBRIO COMPLESSIVO DI PARTE CORRENTE		233.359,58	307.415,60	854.624,18	1.086.720,45	956.017,72

	COMPETENZA 2021 (ACCERTAMENTI E IMPEGNI IMPUTATI ALL'ESERCIZIO)	COMPETENZA 2022 (ACCERTAMENTI E IMPEGNI IMPUTATI ALL'ESERCIZIO)	COMPETENZA 2023 (ACCERTAMENTI E IMPEGNI IMPUTATI ALL'ESERCIZIO)	COMPETENZA 2024 (ACCERTAMENTI E IMPEGNI IMPUTATI ALL'ESERCIZIO)	COMPETENZA 2025 (ACCERTAMENTI E IMPEGNI IMPUTATI ALL'ESERCIZIO)	
EQUILIBRIO ECONOMICO-FINANZIARIO						
P) Utilizzo avanzo di amministrazione per spese di investimento	(+)	435.500,00	728.942,50	681.000,00	1.639.850,00	941.214,42
Q) Fondo pluriennale vincolato per spese in conto capitale iscritto in entrata	(+)	2.361.176,17	2.166.374,46	3.373.947,10	3.004.741,47	3.680.161,45
R) Entrate Titoli 4.00 – 5.00 – 6.00	(+)	939.595,78	1.823.450,23	1.159.875,17	608.480,80	1.243.213,93
C) Entrate Titolo 4.02.06 – Contributi agli investimenti direttamente destinati al rimborso dei prestiti da amministrazioni pubbliche	(-)	0,00	0,00	0,00	0,00	0,00
I) Entrate di parte capitale destinate a spese correnti in base a specifiche disposizioni di legge o dei principi contabili	(-)	0,00	0,00	0,00	0,00	0,00
S1) Entrate Titolo 5.02 per Riscossione crediti di breve termine	(-)	0,00	0,00	0,00	0,00	0,00
S2) Entrate Titolo 5.03 per Riscossione crediti di medio-lungo termine	(-)	0,00	0,00	0,00	0,00	0,00
T) Entrate Titolo 5.04 relative a Altre entrate per riduzione di attività finanziarie	(-)	0,00	0,00	0,00	0,00	0,00
L) Entrate di parte corrente destinate a spese di investimento in base a specifiche disposizioni di legge o dei principi contabili	(+)	0,00	0,00	0,00	0,00	0,00
M) Entrate da accensione di prestiti destinate a estinzione anticipata dei prestiti	(-)	0,00	0,00	0,00	0,00	0,00
U) Spese Titolo 2.00 – Spese in conto capitale	(-)	1.408.123,62	1.189.222,74	1.384.501,86	1.491.212,51	1.782.751,67
U1) Fondo pluriennale vincolato in c/capitale (di spesa)	(-)	2.166.374,46	3.373.947,10	3.004.741,47	3.680.161,45	3.649.218,94
V) Spese Titolo 3.01 per Acquisizioni di attività finanziarie	(-)	0,00	0,00	0,00	0,00	83.795,29
E) Spese Titolo 2.04 – Trasferimenti in conto capitale	(+)	0,00	0,00	0,00	0,00	0,00
Z1) RISULTATO DI COMPETENZA IN C/CAPITALE (Z1=P+Q+R-C-I-S1-S2-T+L-M-U-J1-V+E)		161.773,87	155.597,35	825.578,94	81.698,31	348.823,90
- Risorse accantonate in c/capitale stanziare nel bilancio dell'esercizio	(-)	0,00	0,00	0,00	0,00	0,00
- Risorse vincolate in c/capitale nel bilancio	(-)	0,00	0,00	739.037,38	27.758,81	0,00
Z2) EQUILIBRIO DI BILANCIO IN C/CAPITALE		161.773,87	155.597,35	86.541,56	53.939,50	348.823,90
- Variazioni accantonamenti in c/capitale effettuata in sede di rendiconto (+)/(-)	(-)	0,00	0,00	0,00	0,00	0,00
Z3) EQUILIBRIO COMPLESSIVO IN CAPITALE		161.773,87	155.597,35	86.541,56	53.939,50	348.823,90
EQUILIBRIO ECONOMICO-FINANZIARIO						
S1) Entrate Titolo 5.02 per Riscossione crediti di breve termine	(+)	0,00	0,00	0,00	0,00	0,00

S2) Entrate Titolo 5.03 per Riscossione crediti di medio-lungo termine	(+)	0,00	0,00	0,00	0,00	0,00	0,00	0,00
T) Entrate Titolo 5.04 relative a Altre entrate per riduzione di attività finanziarie	(+)	0,00	0,00	0,00	0,00	0,00	0,00	0,00
X1) Spese Titolo 3.02 per Concessione crediti di breve termine	(-)	0,00	0,00	0,00	0,00	0,00	0,00	0,00
X2) Spese Titolo 3.03 per Concessione crediti di medio-lungo termine	(-)	0,00	0,00	0,00	0,00	0,00	0,00	0,00
Y) Spese Titolo 3.04 per Altre spese per incremento di attività finanziarie	(-)	0,00	0,00	0,00	0,00	0,00	0,00	0,00
W1) RISULTATO DI COMPETENZA (W1=O1+Z1+S1+S2+T-X1-X2-Y)		484.800,65	544.389,42	1.587.995,15	1.224.710,04	1.304.841,62		
- Risorse accantonate stanziante nel bilancio dell'esercizio	(-)	8.515,28	36.476,71	13.824,62	4.342,17	0,00		
- Risorse vincolate nel bilancio	(-)	50.141,81	0,00	745.746,87	103.421,08	0,00		
W2) EQUILIBRIO DI BILANCIO		426.143,56	507.912,71	828.423,66	1.116.946,79	1.304.841,62		
- Variazioni accantonamenti effettuata in sede di rendiconto (+)/(-)	(-)	31.010,11	44.899,76	-112.742,08	-23.713,16	0,00		
W3) EQUILIBRIO COMPLESSIVO		395.133,45	463.012,95	941.165,74	1.140.659,95	1.304.841,62		

Saldo corrente ai fini della copertura degli investimenti pluriennali:

O1) Risultato di competenza di parte corrente		323.026,78	388.792,07	762.416,21	1.143.011,73	956.017,72		
Utilizzo risultato di amministrazione per il finanziamento di spese correnti (H)	(-)	157.454,00	225.370,00	338.329,00	151.155,74	192.201,25		
Entrate non ricorrenti che non hanno dato copertura a impegni	(-)	0,00	0,00	0,00	0,00	0,00		
- Risorse accantonate di parte corrente stanziante nel bilancio dell'esercizio ⁽¹⁾	(-)	8.515,28	36.476,71	13.824,62	4.342,17	0,00		
- Variazioni accantonamenti di parte corrente effettuata in sede di rendiconto (+)/(-) ⁽²⁾	(-)	31.010,11	44.899,76	-112.742,08	-23.713,16	0,00		
- Risorse vincolate di parte corrente nel bilancio ⁽³⁾	(-)	50.141,81	0,00	6.709,49	75.662,27	0,00		
Equilibrio di parte corrente ai fini della copertura degli investimenti pluriennali		75.905,58	82.045,60	854.624,18	935.564,71	763.816,47		

PARTE III - 3.3 GESTIONE DI COMPETENZA

QUADRO GENERALE RIASSUNTIVO 2021

ENTRATE	ACCERTAMENTI	INCASSI	SPESE	IMPEGNI	PAGAMENTI
Fondo di cassa all'inizio dell'esercizio		4.158.557,52			
Utilizzo avanzo di amministrazione ⁽¹⁾ di cui Utilizzo Fondo anticipazioni di liquidità	592.954,00 0,00		Disavanzo di amministrazione ⁽³⁾	0,00	
Fondo pluriennale vincolato di parte corrente ⁽²⁾	109.175,78		Disavanzo derivante da debito autorizzato e non contratto ripianato con accensione di prestiti ⁽⁴⁾	0,00	
Fondo pluriennale vincolato in c/capitale ⁽²⁾ di cui Fondo pluriennale vincolato in c/capitale finanziato da debito	2.361.176,17 0,00				
Fondo pluriennale vincolato per incremento di attività finanziarie ⁽²⁾	0,00				
Titolo 1 - Entrate correnti di natura tributaria, contributiva e perequativa	4.019.699,45	4.112.862,79	Titolo 1 - Spese correnti Fondo pluriennale vincolato in parte corrente ⁽⁶⁾	5.075.070,08 132.279,96	5.541.207,08
Titolo 2 - Trasferimenti correnti	321.194,42	327.055,60			
Titolo 3 - Entrate extratributarie	1.239.655,79	1.433.837,40			
Titolo 4 - Entrate in conto capitale	939.595,78	907.517,11	Titolo 2 - Spese in conto capitale Fondo pluriennale vincolato in c/capitale ⁽⁶⁾ di cui Fondo pluriennale vincolato in c/capitale finanziato da debito	1.408.123,62 2.166.374,46 0,00	1.165.439,65
Titolo 5 - Entrate da riduzione di attività finanziarie	0,00	0,00	Titolo 3 - Spese per incremento di attività finanziarie Fondo pluriennale vincolato per attività finanziarie ⁽⁵⁾	0,00 0,00	0,00
Totale entrate finali	6.520.145,44	6.781.272,90	Totale spese finali	8.781.848,12	6.706.646,73
Titolo 6 - Accensione di prestiti	0,00	0,00	Titolo 4 - Rimborso di prestiti Fondo anticipazioni di liquidità ⁽⁶⁾	316.802,62 0,00	316.802,62
Titolo 7 - Anticipazioni da istituto tesoriere/cassiere	0,00	0,00	Titolo 5 - Chiusura Anticipazioni da istituto tesoriere/cassiere	0,00	0,00
Titolo 9 - Entrate per conto di terzi e partite di giro	738.148,15	739.685,36	Titolo 7 - Spese per conto terzi e partite di giro	738.148,15	795.617,02
Totale entrate dell'esercizio	7.258.293,59	7.520.958,26	Totale spese dell'esercizio	9.836.798,89	7.819.066,37
TOTALE COMPLESSIVO ENTRATE	10.321.599,54	11.679.515,78	TOTALE COMPLESSIVO SPESE	9.836.798,89	7.819.066,37
DISAVANZO DI COMPETENZA di cui Disavanzo da debito autorizzato e non contratto formalosi nell'esercizio ⁽⁷⁾	0,00 0,00		AVANZO DI COMPETENZA/FONDO DI CASSA	484.800,65	3.860.449,41
TOTALE A PAREGGIO	10.321.599,54	11.679.515,78	TOTALE A PAREGGIO	10.321.599,54	11.679.515,78

- (1) Per "Utilizzo avanzo" si intende l'avanzo applicato al bilancio; indicare l'importo dello stanziamento definitivo di bilancio.
- (2) Indicare l'importo iscritto in entrata del conto del bilancio alla corrispondente voce riguardante il fondo pluriennale vincolato.
- (3) Corrisponde alla prima voce del conto del bilancio spese. Non comprende il disavanzo da debito non contratto dalle Regioni e delle Province autonome.
- (4) Inserire solo l'importo del disavanzo da debito autorizzato e non contratto ripianato nel corso dell'esercizio attraverso l'accensione dei prestiti: FPV circolante o FPV per partite finanziarie).
- (6) Indicare l'importo dello stanziamento definitivo di bilancio.
- (7) Solo per le regioni. Il disavanzo da debito autorizzato e non contratto, formatosi nell'esercizio non può avere un importo superiore a quello del disavanzo dell'esercizio e non rileva ai fini dell'equilibrio di bilancio di cui all'articolo 1, comma 821 della legge n. 145 del 2018.
- (8) Inserire il totale della colonna c) dell'allegato a/1 "Elenco analitico delle risorse accantonate nel risultato di amministrazione" al netto dell'accantonamento al Fondo anticipazioni di liquidità, già considerato ai fini della determinazione dell'avanzo/disavanzo di competenza.
- (9) Inserire l'importo della prima colonna della riga n) dell'allegato a/2 "Elenco analitico delle risorse vincolate nel risultato di amministrazione".
- (10) Inserire il totale della colonna d) dell'allegato a/1 "Elenco analitico delle risorse accantonate nel risultato di amministrazione" al netto dell'accantonamento al Fondo anticipazioni di liquidità, già considerato ai fini della determinazione dell'avanzo/disavanzo di competenza.

GESTIONE DEL BILANCIO	
a) Avanzo di competenza (+) / Disavanzo di competenza (-)	484.800,65
b) Risorse accantonate stanziata nel bilancio dell'esercizio N (+) ⁽⁸⁾	8.515,28
c) Risorse vincolate nel bilancio (+) ⁽⁹⁾	50.141,81
d) Equilibrio di bilancio (d=a-b-c)	426.143,56

GESTIONE DEGLI ACCANTONAMENTI IN SEDE DI RENDICONTO	
d) Equilibrio di bilancio (+) / (-)	426.143,56
e) Variazione accantonamenti effettuata in sede di rendiconto (+) / (-) ⁽¹⁰⁾	31.010,11
f) Equilibrio complessivo (f=d-e)	395.133,45

QUADRO GENERALE RIASSUNTIVO 2022

ENTRATE	ACCERTAMENTI	INCASSI	SPESE	IMPEGNI	PAGAMENTI
Fondo di cassa all'inizio dell'esercizio		3.860.449,41			
Utilizzo avanzo di amministrazione⁽¹⁾ <i>di cui Utilizzo Fondo anticipazioni di liquidità</i>	954.312,50 0,00		Disavanzo di amministrazione ⁽³⁾	0,00	
Fondo pluriennale vincolato di parte corrente⁽²⁾	132.279,96		Disavanzo derivante da debito autorizzato e non contratto ripianato con accensione di prestiti ⁽⁴⁾	0,00	
Fondo pluriennale vincolato in c/capitale⁽²⁾ <i>di cui Fondo pluriennale vincolato in c/capitale finanziato da debito finanziario⁽⁵⁾</i>	2.166.374,46 0,00 0,00				
Fondo pluriennale vincolato per incremento di attività finanziarie⁽²⁾					
Titolo 1 - Entrate correnti di natura tributaria, contributiva e perequativa	4.281.990,28	4.307.552,61	Titolo 1 - Spese correnti <i>Fondo pluriennale vincolato in parte corrente⁽⁵⁾</i>	5.442.360,24 138.436,55	5.251.986,53
Titolo 2 - Trasferimenti correnti	325.892,23	334.351,78			
Titolo 3 - Entrate extratributarie	1.330.504,65	1.224.257,31			
Titolo 4 - Entrate in conto capitale	1.823.450,23	1.951.243,28	Titolo 2 - Spese in conto capitale <i>Fondo pluriennale vincolato in c/capitale⁽⁵⁾</i> <i>di cui Fondo pluriennale vincolato in c/capitale finanziato da debito di attività finanziarie⁽⁵⁾</i>	1.189.222,74 3.373.947,10	1.542.683,70
Titolo 5 - Entrate da riduzione di attività finanziarie	0,00	0,00		0,00 0,00	0,00
Titolo 6 - Accensione di prestiti					
Totale entrate finali	7.761.837,39	7.817.404,98	Totale spese finali	10.143.966,63	6.794.670,23
	0,00	170.284,36	Titolo 4 - Rimborso di prestiti <i>Fondo anticipazioni di liquidità⁽⁶⁾</i>	326.448,26	326.448,26
Titolo 7 - Anticipazioni da istituto tesoriere/cassiere	0,00	0,00		0,00	0,00
Titolo 9 - Entrate per conto di terzi e partite di giro	878.076,88	881.137,33	Titolo 5 - Chiusura Anticipazioni da istituto tesoriere/cassiere Titolo 7 - Spese per conto terzi e partite di giro	878.076,88	894.690,35
Totale entrate dell'esercizio	8.639.914,27	8.868.826,67	Totale spese dell'esercizio	11.348.491,77	8.015.808,84
TOTALE COMPLESSIVO ENTRATE	11.892.881,19	12.729.276,08	TOTALE COMPLESSIVO SPESE	11.348.491,77	8.015.808,84
DISAVANZO DI COMPETENZA <i>di cui Disavanzo di competenza da debito autorizzato e non contratto (DANC)</i>	0,00 0,00		AVANZO DI COMPETENZA/FONDO DI CASSA	544.389,42	4.713.467,24
TOTALE A PAREGGIO	11.892.881,19	12.729.276,08	TOTALE A PAREGGIO	11.892.881,19	12.729.276,08

- (1) Per "Utilizzo avanzo" si intende l'avanzo applicato al bilancio; indicare l'importo dello stanziamento definitivo di bilancio.
 (2) Indicare l'importo iscritto in entrata del conto del bilancio alla corrispondente voce riguardante il fondo pluriennale vincolato.
 (3) Corrisponde alla prima voce del conto del bilancio spese. Non comprende il disavanzo da debito non contratto delle Regioni e delle Province autonome.
 (4) Inserire solo l'importo del disavanzo da debito autorizzato e non contratto ripianato nel corso dell'esercizio attraverso l'accensione dei prestiti. FPV ccapitale o FPV per partite finanziarie).
 (5) Indicare la somma degli stanziamenti riguardanti il corrispondente fondo pluriennale vincolato di spesa iscritti nel conto del bilancio (FPV corrente, FPV ccapitale o FPV per partite finanziarie).
 (6) Indicare l'importo dello stanziamento definitivo di bilancio.
 (7) Solo per le regioni: i saldi di competenza negativi determinati da impegni per investimenti a fronte di "debito autorizzato e non contratto" (DANC) non rilevanti ai fini dell'equilibrio di bilancio di cui all'articolo 1, comma 821 della legge n. 145 del 2018. In particolare, il saldo di competenza negativo Equilibrio complessivo da DANC non determina la formazione o il peggioramento del disavanzo di amministrazione da DANC, se è compensato dal risultato positivo della gestione dei residui o dall'utilizzo "di fatto" del risultato di amministrazione libero non applicato al bilancio.
 (8) Inserire il totale della colonna c) dell'allegato a1 "Elenco analitico delle risorse accantonate nel risultato di amministrazione" al netto dell'accantonamento al Fondo anticipazioni di liquidità, già considerato ai fini della determinazione dell'avanzo/disavanzo di competenza.
 (9) Inserire l'importo della prima colonna della riga n) dell'allegato a1/2 "Elenco analitico delle risorse vincolate nel risultato di amministrazione".
 (10) Inserire il totale della colonna d) dell'allegato a1 "Elenco analitico delle risorse accantonate nel risultato di amministrazione" al netto dell'accantonamento al Fondo anticipazioni di liquidità, già considerato ai fini della determinazione dell'avanzo/disavanzo di competenza.

GESTIONE DEL BILANCIO	
a) Avanzo di competenza (+) / Disavanzo di competenza (-)	544.389,42
b) Risorse accantonate stanziate nel bilancio dell'esercizio N (+) ⁽⁸⁾	36.476,71
c) Risorse vincolate nel bilancio (+) ⁽⁹⁾	0,00
d) Equilibrio di bilancio (d=a-b-c)	507.912,71
<i>di cui Equilibrio di bilancio negativo determinato da debito autorizzato e non contratto (DANC)⁽⁷⁾</i>	
	0,00

GESTIONE DEGLI ACCANTONAMENTI IN SEDE DI RENDICONTO	
d) Equilibrio di bilancio (+) / (-)	507.912,71
e) Variazione accantonamenti effettuata in sede di rendiconto (+) / (-) ⁽¹⁰⁾	44.899,76
f) Equilibrio complessivo (f=d-e)	463.012,95
<i>di cui Equilibrio complessivo negativo da DANC che non peggiora il disavanzo di amm.⁽⁷⁾</i>	
	0,00
<i>di cui Equilibrio complessivo negativo da DANC che peggiora il disavanzo di amm.</i>	
	0,00

QUADRO GENERALE RIASSUNTIVO 2023

ENTRATE	ACCERTAMENTI	INCASSI	SPESA	IMPEGNI	PAGAMENTI
Fondo di cassa all'inizio dell'esercizio		4.713.467,24			
Utilizzo avanzo di amministrazione ⁽¹⁾ di cui Utilizzo Fondo anticipazioni di liquidità	1.019.329,00 0,00		Disavanzo di amministrazione ⁽³⁾ Disavanzo derivante da debito autorizzato e non contratto ripianato con accensione di prestiti ⁽⁴⁾	0,00 0,00	
Fondo pluriennale vincolato di parte corrente ⁽²⁾ Fondo pluriennale vincolato in c/capitale ⁽²⁾ di cui Fondo pluriennale vincolato in c/capitale finanziato da debito finanziario ⁽²⁾	138.436,55 3.373.947,10 0,00 0,00		Titolo 1 - Spese correnti Fondo pluriennale vincolato in parte corrente ⁽⁵⁾	5.197.196,72 126.402,20	4.768.972,38
Titolo 1 - Entrate correnti di natura tributaria, contributiva e perequativa	4.365.834,94	4.393.702,46			
Titolo 2 - Trasferimenti correnti	334.953,45	245.787,42			
Titolo 3 - Entrate extratributarie	1.237.853,85	1.272.657,87			
Titolo 4 - Entrate in conto capitale	459.875,17	471.353,75			993.463,00
Titolo 5 - Entrate da riduzione di attività finanziarie	0,00	0,00	Titolo 2 - Spese in conto capitale Fondo pluriennale vincolato in c/capitale ⁽⁵⁾ di cui Fondo pluriennale vincolato in c/capitale finanziato da debito di cui Fondo pluriennale vincolato in attività finanziarie ⁽⁵⁾	1.384.501,86 3.004.741,47 0,00 0,00 0,00	0,00
Totale entrate finali	6.398.517,41	6.383.501,50			5.762.435,38
Titolo 6 - Accensione di prestiti	700.000,00	700.000,00	Titolo 4 - Rimborso di prestiti Fondo anticipazioni di liquidità ⁽⁶⁾	9.712.842,25 329.392,66 0,00	262.726,66
Titolo 7 - Anticipazioni da istituto tesoriere/cassiere	0,00	0,00	Titolo 5 - Chiusura Anticipazioni da istituto tesoriere/cassiere	0,00	0,00
Titolo 9 - Entrate per conto di terzi e partite di giro	827.339,37	823.988,37	Titolo 7 - Spese per conto terzi e partite di giro	827.339,37	814.853,47
Totale entrate dell'esercizio	7.925.856,78	7.907.489,87	Totale spese dell'esercizio	10.869.574,28	6.840.015,51
TOTALE COMPLESSIVO ENTRATE	12.457.569,43	12.620.957,11	TOTALE COMPLESSIVO SPESE	10.869.574,28	6.840.015,51
DISAVANZO DI COMPETENZA di cui Disavanzo di competenza da debito autorizzato e non contratto (DANC)	0,00 0,00	0,00	AVANZO DI COMPETENZA/FONDO DI CASSA	1.587.995,15	5.780.941,60
TOTALE A PAREGGIO	12.457.569,43	12.620.957,11	TOTALE A PAREGGIO	12.457.569,43	12.620.957,11

- (1) Per "Utilizzo avanzo" si intende l'avanzo applicato al bilancio; indicare l'importo dello stanziamento definitivo di bilancio.
 (2) Indicare l'importo iscritto in entrata del conto del bilancio alla corrispondente voce riguardante il fondo pluriennale vincolato.
 (3) Corrisponde alla prima voce del conto del bilancio spese. Non comprende il disavanzo da debito non contratto delle Regioni e delle Province autonome.
 (4) Inserire solo l'importo del disavanzo da debito autorizzato e non contratto ripianato nel corso dell'esercizio attraverso l'accensione dei prestiti: FPV ccapitale o FPV per partite finanziarie).
 (5) Indicare la somma degli stanziamenti riguardanti il corrispondente fondo pluriennale vincolato di spesa iscritti nel conto del bilancio (FPV corrente, FPV ccapitale o FPV per partite finanziarie).
 (6) Indicare l'importo dello stanziamento definitivo di bilancio. Gli enti locali iscrivono il FAL in spesa solo nel caso di concessione di nuove anticipazioni di liquidità.
 (7) Solo per le regioni: i saldi di competenza negativi determinati da impegni per investimenti a fronte di "debito autorizzato e non contratto" (DANC) non rilevano ai fini dell'equilibrio di bilancio di cui all'articolo 1, comma 821 della legge n. 145 del 2018. In particolare, il saldo di competenza negativo Equilibrio complessivo da DANC non determina la formazione o il peggioramento del disavanzo di amministrazione da DANC, se è compensato dal risultato positivo della gestione dei residui o dall'utilizzo "di fatto" del risultato di amministrazione libero non applicato al bilancio.
 (8) Inserire il totale delle colonne c) dell'allegato a/1. "Elenco analitico delle risorse accantonate nel risultato di amministrazione" al netto dell'accantonamento al Fondo anticipazioni di liquidità, già considerato ai fini della determinazione dell'avanzo/disavanzo di competenza.
 (9) Inserire l'importo della prima colonna della riga n) dell'allegato a/2. "Elenco analitico delle risorse vincolate nel risultato di amministrazione".
 (10) Inserire il totale della colonna d) dell'allegato a/1. "Elenco analitico delle risorse accantonate nel risultato di amministrazione".

GESTIONE DEL BILANCIO	
a) Avanzo di competenza (+) / Disavanzo di competenza (-)	1.587.995,15
b) Risorse accantonate stanziata nel bilancio dell'esercizio N (+) ⁽⁸⁾	13.824,62
c) Risorse vincolate nel bilancio (+) ⁽⁹⁾	745.746,87
d) Equilibrio di bilancio (d=a-b-c)	828.423,66
<i>di cui Equilibrio di bilancio negativo determinato da debito autorizzato e non contratto (DANC) ⁽⁷⁾</i>	
	0,00

GESTIONE DEGLI ACCANTONAMENTI IN SEDE DI RENDICONTO	
d) Equilibrio di bilancio (+) / (-)	828.423,66
e) Variazione accantonamenti effettuata in sede di rendiconto (+) / (-) ⁽¹⁰⁾	-112.742,08
f) Equilibrio complessivo (f=d-e)	941.165,74
<i>di cui Equilibrio complessivo negativo da DANC che non peggiora il disavanzo di amm. ⁽⁷⁾</i>	
	0,00
<i>di cui Equilibrio complessivo negativo da DANC che peggiora il disavanzo di amm. ⁽⁷⁾</i>	
	0,00

QUADRO GENERALE RIASSUNTIVO 2024

ENTRATE	ACCERTAMENTI	INCASSI	SPESE	IMPEGNI	PAGAMENTI
Fondo di cassa all'inizio dell'esercizio		5.780.941,60			
Utilizzo avanzo di amministrazione ⁽¹⁾ di cui Utilizzo Fondo anticipazioni di liquidità	1.791.005,74 0,00		Disavanzo di amministrazione ⁽³⁾	0,00	
Fondo pluriennale vincolato di parte corrente ⁽²⁾	126.402,20		Disavanzo derivante da debito autorizzato e non contratto riplanato con accensione di prestiti ⁽⁴⁾	0,00	
Fondo pluriennale vincolato in c/capitale ⁽²⁾ di cui Fondo pluriennale vincolato in c/capitale finanziato da debito finanziarie ⁽²⁾	3.004.741,47 0,00 0,00		Titolo 1 - Spese correnti Fondo pluriennale vincolato in parte corrente ⁽⁵⁾	5.413.124,07 139.532,76	5.881.259,91
Titolo 1 - Entrate correnti di natura tributaria, contributiva e perequativa	4.990.642,99	5.030.235,87			
Titolo 2 - Trasferimenti correnti	394.920,38	322.008,45			
Titolo 3 - Entrate extratributarie	1.361.146,14	1.477.370,33			
Titolo 4 - Entrate in conto capitale	608.480,80	687.634,77	Titolo 2 - Spese in conto capitale Fondo pluriennale vincolato in c/capitale ⁽⁵⁾	1.491.212,51	1.781.092,84
Titolo 5 - Entrate da riduzione di attività finanziarie	0,00	0,00	di cui Fondo pluriennale vincolato in c/capitale finanziato da debito di cui Fondo pluriennale vincolato in c/capitale finanziato da debito Titolo 3 - Spese per incremento di attività finanziarie Fondo pluriennale vincolato per attività finanziarie ⁽⁵⁾	3.680.161,45 700.000,00 0,00 0,00	0,00
Totale entrate finali	7.355.190,31	7.517.249,42	Totale spese finali	10.724.030,79	7.662.352,75
Titolo 6 - Accensione di prestiti	0,00	0,00	Titolo 4 - Rimborso di prestiti Fondo anticipazioni di liquidità ⁽⁶⁾	328.598,89 0,00	395.264,89
Titolo 7 - Anticipazioni da istituto tesoriere/cassiere	0,00	0,00	Titolo 5 - Chiusura Anticipazioni da istituto tesoriere/cassiere	0,00	0,00
Titolo 9 - Entrate per conto di terzi e partite di giro	883.988,52	879.847,36	Titolo 7 - Spese per conto terzi e partite di giro	883.988,52	839.707,36
Totale entrate dell'esercizio	8.239.178,83	8.397.096,78	Totale spese dell'esercizio	11.936.618,20	8.897.325,00
TOTALE COMPLESSIVO ENTRATE	13.161.328,24	14.178.038,38	TOTALE COMPLESSIVO SPESE	11.936.618,20	8.897.325,00
DISAVANZO DI COMPETENZA di cui Disavanzo di competenza da debito autorizzato e non contratto (DANC)	0,00 0,00	0,00	AVANZO DI COMPETENZA/FONDO DI CASSA	1.224.710,04	5.280.713,38
TOTALE A PAREGGIO	13.161.328,24	14.178.038,38	TOTALE A PAREGGIO	13.161.328,24	14.178.038,38

- (1) Per "Utilizzo avanzato" si intende l'avanzo applicato al bilancio; indicare l'importo dello stanziamento definitivo di bilancio.
 (2) Indicare l'importo iscritto in entrata del conto del bilancio alla corrispondente voce riguardante il fondo pluriennale vincolato.
 (3) Corrisponde alla prima voce del conto del bilancio spese. Non comprende il disavanzo da debito non contratto delle Regioni e delle Province autonome.
 (4) Inserire solo l'importo del disavanzo da debito autorizzato e non contratto ripianato nel corso dell'esercizio attraverso l'accensione dei prestiti: FPV ccapitale o FPV per partite finanziarie).
 (5) Indicare la somma degli stanziamenti riguardanti il corrispondente fondo pluriennale vincolato di spesa iscritti nel conto del bilancio (FPV corrente, FPV ccapitale o FPV per partite finanziarie).
 (6) Indicare l'importo dello stanziamento definitivo di bilancio. Gli enti locali iscrivono il FAL in spesa solo nel caso di concessione di nuove anticipazioni di liquidità.
 (7) Solo per le regioni: i saldi di competenza negativi determinati da impegni per investimenti a fronte di "debito autorizzato e non contratto" (DANC) non rilevano ai fini dell'equilibrio di bilancio di cui all'articolo 1, comma 821 della legge n. 145 del 2018. In particolare, il saldo di competenza negativo Equilibrio complessivo da DANC non determina la formazione o il peggioramento del disavanzo di amministrazione da DANC, se è compensato dal risultato positivo della gestione dei residui o dall'utilizzo "di fatto" del risultato di amministrazione libero non applicato al bilancio.
 (8) Inserire il totale delle colonne c) dell'allegato a/1 "Elenco analitico delle risorse accantonate nel risultato di amministrazione" al netto dell'accantonamento al Fondo anticipazioni di liquidità, già considerato ai fini della determinazione dell'avanzo/disavanzo di competenza.
 (9) Inserire l'importo della prima colonna della riga n) dell'allegato a/2 "Elenco analitico delle risorse vincolate nel risultato di amministrazione".
 (10) Inserire il totale della colonna d) dell'allegato a/1 "Elenco analitico delle risorse accantonate nel risultato di amministrazione".

GESTIONE DEL BILANCIO	
a) Avanzo di competenza (+) / Disavanzo di competenza (-)	1.224.710,04
b) Risorse accantonate stanziata nel bilancio dell'esercizio N (+) ⁽⁸⁾	4.342,17
c) Risorse vincolate nel bilancio (+) ⁽⁹⁾	103.421,08
d) Equilibrio di bilancio (d=a-b-c)	1.116.946,79
<i>di cui Equilibrio di bilancio negativo determinato da debito autorizzato e non contratto (DANC) ⁽⁷⁾</i>	
	0,00

GESTIONE DEGLI ACCANTONAMENTI IN SEDE DI RENDICONTO	
d) Equilibrio di bilancio (+) / (-)	1.116.946,79
e) Variazione accantonamenti effettuata in sede di rendiconto (+) / (-) ⁽¹⁰⁾	-23.713,16
f) Equilibrio complessivo (f=d-e)	1.140.659,95
<i>di cui Equilibrio complessivo negativo da DANC che non peggiora il disavanzo di amm. ⁽⁷⁾</i>	
	0,00
<i>di cui Equilibrio complessivo negativo da DANC che peggiora il disavanzo di amm. ⁽⁷⁾</i>	
	0,00

QUADRO GENERALE RIASSUNTIVO 2025

ENTRATE	ACCERTAMENTI	INCASSI	SPESE	IMPEGNI	PAGAMENTI
Fondo di cassa all'inizio dell'esercizio		5.280.713,38			
Utilizzo avanzo di amministrazione ⁽¹⁾ di cui Utilizzo Fondo anticipazioni di liquidità	1.133.415,67 0,00		Disavanzo di amministrazione ⁽³⁾	0,00	
Fondo pluriennale vincolato di parte corrente ⁽²⁾	139.532,76		Disavanzo derivante da debito autorizzato e non contratto ripiantato con accensione di prestiti ⁽⁴⁾	0,00	
Fondo pluriennale vincolato in c/capitale ⁽²⁾ di cui Fondo pluriennale vincolato in c/capitale finanziato da debito finanziarie ⁽²⁾	3.680.161,45 0,00 0,00		Titolo 1 - Spese correnti Fondo pluriennale vincolato in parte corrente ⁽⁵⁾	5.915.222,77 152.957,94	4.890.915,80
Titolo 1 - Entrate correnti di natura tributaria, contributiva e perequativa	4.794.798,27	4.896.807,98			
Titolo 2 - Trasferimenti correnti	748.695,44	673.736,66			
Titolo 3 - Entrate extratributarie	1.444.142,23	1.541.696,20			
Titolo 4 - Entrate in conto capitale	1.243.213,93	1.040.108,22	Titolo 2 - Spese in conto capitale Fondo pluriennale vincolato in c/capitale ⁽⁵⁾	1.782.751,67	1.380.209,94
Titolo 5 - Entrate da riduzione di attività finanziarie	0,00	0,00	di cui Fondo pluriennale vincolato in c/capitale finanziato da debito finanziarie ⁽⁵⁾	3.649.218,94	
			Titolo 3 - Spese per incremento di attività finanziarie Fondo pluriennale vincolato per attività finanziarie ⁽⁵⁾	83.795,29	83.795,29
				0,00	
Totale entrate finali	8.230.849,87	8.152.349,06	Totale spese finali	11.583.946,61	6.354.921,03
Titolo 6 - Accensione di prestiti	0,00	0,00	Titolo 4 - Rimborsamento di prestiti Fondo anticipazioni di liquidità ⁽⁶⁾	295.171,52	295.171,52
Titolo 7 - Anticipazioni da istituto tesoriere/cassiere	0,00	0,00	Titolo 5 - Chiusura Anticipazioni da istituto tesoriere/cassiere	0,00	0,00
Titolo 9 - Entrate per conto di terzi e partite di giro	861.058,25	874.211,33	Titolo 7 - Spese per conto terzi e partite di giro	861.058,25	922.919,43
Totale entrate dell'esercizio	9.091.908,12	9.026.560,39	Totale spese dell'esercizio	12.740.176,38	7.573.011,98
TOTALE COMPLESSIVO ENTRATE	14.045.018,00	14.307.273,77	TOTALE COMPLESSIVO SPESE	12.740.176,38	7.573.011,98
DISAVANZO DI COMPETENZA di cui Disavanzo di competenza da debito autorizzato e non contratto (DANC)	0,00 0,00	0,00	AVANZO DI COMPETENZA/FONDO DI CASSA	1.304.841,62	6.734.261,79
TOTALE A PAREGGIO	14.045.018,00	14.307.273,77	TOTALE A PAREGGIO	14.045.018,00	14.307.273,77

PARTE III - 3.4 RISULTATI DELLA GESTIONE

	2021	2022	2023	2024	2025
Fondo Cassa Al 31 Dicembre	3.860.449,41	4.713.467,24	5.780.941,60	5.280.713,38	6.734.261,79
Totale Residui Attivi Finali	2.567.340,07	2.381.490,82	2.207.082,92	1.927.821,16	2.042.664,17
Totale Residui Passivi Finali	1.585.853,36	1.333.439,72	1.996.587,77	1.139.329,53	2.400.726,27
Fondo Pluriennale Vincolato Per Spese Correnti	132.279,96	138.436,55	126.402,20	139.532,76	152.957,94
Fondo Pluriennale Vincolato Per Spese In C.To Capitale	2.166.374,46	3.373.947,10	3.004.741,47	3.680.161,45	3.649.218,94
Fondo Pluriennale Vincolato Per Attività Finanziarie	0,00	0,00	0,00	0,00	0,00
Risultato Di Amministrazione	2.543.281,70	2.249.134,69	2.860.293,08	2.249.510,80	2.574.022,81
Utilizzo Di Anticipazione Di Cassa	NO	NO	NO	NO	NO
Di cui:					
Parte accantonata	528.699,85	532.505,66	428.788,20	388.802,58	
Parte vincolata	1.034.074,88	789.980,38	1.460.760,53	726.029,87	
Parte destinata agli investimenti	11.831,18	15.887,72	26.736,58	6.177,42	
Parte disponibile	968.675,79	910.760,93	944.007,77	1.128.500,93	
					Dati da definire Rendiconto 2025 non ancora approvato alla data di redazione della presente relazione

PARTE III - 3.5 UTILIZZO AVANZO DI AMMINISTRAZIONE

	2021	2022	2023	2024	2025
Reinvestimento quote accantonate per ammortamento					
Finanziamento debiti fuori bilancio					
Salvaguardia equilibri di bilancio					
Spese correnti non ripetitive (quote vincolate e/o accantonate)	157.454,00	225.370,00	338.329,00	151.155,74	192.201,25
Spese correnti in sede di assestamento					
Spese di investimento	435.500,00	728.942,50	681.000,00	1.639.850,00	941.214,42
Estinzione anticipata di prestiti					
Totale	592.954,00	954.312,50	1.019.329,00	1.791.005,74	1.133.415,67

PARTE III - 3.6 ANALISI ANZIANITÀ DEI RESIDUI DISTINTI PER ANNO DI PROVENIENZA

Si evidenziano i residui mantenuti nel primo anno di mandato, 2021 e nell'ultimo anno chiuso, 2025:

RESIDUI ATTIVI ANNO 2021	Iniziali	Riscossi	Maggiori	Minori	Riaccertati	Da riportare	Residui provenienti dalla competenza	Totali residui di fine gestione
	A	B	C	D	E = (a+c-d)	F=(e-b)	G	H=(f+g)
Titolo 1 - Entrate correnti di natura tributaria, contributiva e perequativa	1.131.829,98	664.712,97	0,00	9.967,90	1.121.862,08	457.149,11	571.549,63	1.028.698,74
Titolo 2 - Trasferimenti correnti	19.824,65	14.219,68	2.307,19	0,00	22.131,84	7.912,16	8.358,50	16.270,66
Titolo 3 - Entrate extratributarie	898.393,67	770.038,07	126.154,48	0,00	1.024.548,15	254.510,08	575.856,46	830.366,54
Titolo 4 - Entrate in conto capitale	474.884,51	235.602,36	0,00	597,21	474.287,30	238.684,94	267.681,03	506.365,97
Titolo 5 - Entrate da riduzione di attività finanziarie	0,00	0,00	0,00	0,00	0,00	0,00	0,00	0,00

Titolo 6 - Accensione Prestiti	171.499,50	0,00	0,00	668,42	170.831,08	170.831,08	0,00	170.831,08
Titolo 7 - Anticipazioni da istituto tesoriere/cassiere	0,00	0,00	0,00	0,00	0,00	0,00	0,00	0,00
Titolo 9 - Entrate per conto terzi e partite di giro	20.601,93	1.718,52	0,00	4.257,64	16.344,29	14.625,77	181,31	14.807,08
Totale titoli	2.717.034,24	1.686.291,60	128.461,67	15.491,17	2.830.004,74	1.143.713,14	1.423.626,93	2.567.340,07

RESIDUI PASSIVI ANNO 2021	Initiali	Pagati	Maggiori	Minori	Riaccertati	Da riportare	Residui provenienti dalla competenza	Totali residui di fine gestione
	A	B	C	D	E = (a+c-d)	F=(e-b)	G	H=(f+g)
Titolo 1 - Spese correnti	1.523.883,57	1.233.830,45	0,00	84.569,47	1.439.314,10	205.483,65	767.693,45	973.177,10
Titolo 2 - Spese in conto capitale	325.032,18	232.813,88	0,00	10.518,21	314.513,97	81.700,09	475.497,85	557.197,94
Titolo 3 - Spese per incremento attività finanziarie	0,00	0,00	0,00	0,00	0,00	0,00	0,00	0,00
Titolo 4 - Rimborso Prestiti	0,00	0,00	0,00	0,00	0,00	0,00	0,00	0,00
Titolo 5 - Chiusura Anticipazioni ricevute da istituto tesoriere/cassiere	0,00	0,00	0,00	0,00	0,00	0,00	0,00	0,00
Titolo 7 - Uscite per conto terzi e partite di giro	114.845,35	92.848,24	0,00	1.898,16	112.947,19	20.098,95	35.379,37	55.478,32
Totale titoli	1.963.761,10	1.559.492,57	0,00	96.985,84	1.866.775,26	307.282,69	1.278.570,67	1.585.853,36

RESIDUI ATTIVI ANNO 2025	Iniziali	Riscossi	Maggiori	Minori	Riaccertati	Da riportare	Residui provenienti dalla competenza	Totali residui di fine gestione
	A	B	C	D	E = (a+c-d)	F=(e-b)	G	H=(f+g)
Titolo 1 - Entrate correnti di natura tributaria, contributiva e perequativa	779.275,09	616.926,72	0,00	0,00	779.275,09	162.348,37	514.917,01	677.265,38
Titolo 2 - Trasferimenti correnti	162.833,53	130.842,68	0,00	124,45	162.709,08	31.866,40	205.801,46	237.667,86
Titolo 3 - Entrate extratributarie	688.496,21	567.076,56	59.957,18	0,00	748.453,39	181.376,83	469.522,59	650.899,42
Titolo 4 - Entrate in conto capitale	283.510,00	48.302,65	0,00	10.207,35	273.302,65	225.000,00	251.408,36	476.408,36
Titolo 5 - Entrate da riduzione di attività finanziarie	0,00	0,00	0,00	0,00	0,00	0,00	0,00	0,00
Titolo 6 - Accensione Prestiti	0,00	0,00	0,00	0,00	0,00	0,00	0,00	0,00

Titolo 7 - Anticipazioni da istituto tesoriere/cassier e	0,00	0,00	0,00	0,00	0,00	0,00	0,00	0,00	0,00
Titolo 9 - Entrate per conto terzi e partite di giro	13.706,33	13.153,08	0,00	130,10	13.576,23	423,15	0,00	0,00	423,15
Totale titoli	1.927.821,16	1.376.301,69	59.957,18	10.461,90	1.977.316,44	601.014,75	1.441.649,42	1.441.649,42	2.042.664,17

RESIDUI PASSIVI ANNO 2025	Iniziali	Pagati	Maggiori	Minori	Riaccertati	Da riportare	Residui provenienti dalla competenza	Totali residui di fine gestione
	A	B	C	D	E = (a+c-d)	F=(e-b)	G	H=(f+g)
Titolo 1 - Spese correnti	754.520,12	506.652,69	0,00	86.628,31	667.891,81	161.239,12	1.530.959,66	1.692.198,78
Titolo 2 - Spese in conto capitale	294.061,35	172.375,75	0,00	16.899,26	277.162,09	104.786,34	574.917,48	679.703,82
Titolo 3 - Spese per incremento attività finanziarie	0,00	0,00	0,00	0,00	0,00	0,00	0,00	0,00
Titolo 4 - Rimborso Prestiti	0,00	0,00	0,00	0,00	0,00	0,00	0,00	0,00
Titolo 5 - Chiusura Anticipazioni ricevute da istituto tesoriere/cassiere	0,00	0,00	0,00	0,00	0,00	0,00	0,00	0,00
Titolo 7 - Uscite per conto terzi e partite di giro	90.748,06	85.483,96	0,00	63,21	90.684,85	5.200,89	23.622,78	28.823,67
Totale titoli	1.139.329,53	764.512,40	0,00	103.590,78	1.035.738,75	271.226,35	2.129.499,92	2.400.726,27

3.6.1 - Analisi anzianità dei residui distinti per anno di provenienza

	2019 e precedenti	2020	2021	2022	2023	2024	Totale residui da ultimo rendiconto approvato
Titolo 1 - Entrate correnti di natura tributaria, contributiva e perequativa	50.639,97	16.981,80	9.628,77	58.183,05	60.548,57	583.292,93	779.275,09
Titolo 2 - Trasferimenti correnti	0,00	0,00	0,00	0,00	31.866,40	130.967,13	162.833,53
Titolo 3 - Entrate extratributarie	220,00	2.590,70	4.696,52	267,30	206.151,48	474.570,21	688.496,21
Titolo 4 - Entrate in conto capitale	225.000,00	0,00	0,00	0,00	10.000,00	48.510,00	283.510,00
Titolo 9 - Entrate per conto terzi e partite di giro	3.696,17	0,00	0,00	0,00	0,00	10.010,16	13.706,33
Totale	279.556,14	19.572,50	14.325,29	58.450,35	308.566,45	1.247.350,43	1.927.821,16

	2019 e precedenti	2020	2021	2022	2023	2024	Totale residui da ultimo rendiconto approvato (2024)
Titolo 1 - Spese correnti	0,00	0,00	0,00	26.629,20	55.457,63	672.433,29	754.520,12
Titolo 2 - Spese in conto capitale	21.690,10	5.857,68	26.587,67	12.199,20	60.874,45	166.852,25	294.061,35
Titolo 4 - Rimborso Prestiti	0,00	0,00	0,00	0,00	0,00	0,00	0,00
Titolo 7 - Uscite per conto terzi e partite di giro	5.001,39	0,00	0,00	199,50	63,21	85.483,96	90.748,06
Totale	26.691,49	5.857,68	26.587,67	39.027,90	116.395,29	924.769,50	1.139.329,53

4.2 Rapporto tra competenza e residui

	2021	2022	2023	2024	2025
Percentuale tra residui attivi Titolo I e III e totale accertamenti entrate correnti Titolo I e III	35,35 %	35,32 %	31,04 %	23,11 %	21,29 %

PARTE III - 3.7 VERIFICA DEL RISPETTO DEI LIMITI DI FINANZA PUBBLICA

Questo ente nello scorso quinquennio ha rispettato gli obblighi previsti dai vincoli di finanza pubblica come segue (indicare SI o NO):

2021	2022	2023	2024	2025
SI	SI	SI	SI	SI

L'ente ha quindi sempre rispettato i vincoli di finanza pubblica nel quinquennio in esame e pertanto non è stato assoggettato ad alcuna sanzione.

PARTE III - 3.8 INDEBITAMENTO

Utilizzo strumenti di finanza derivata:

L'ente nel periodo considerato non ha fatto ricorso a contratti relativi a strumenti derivati.

Rilevazione flussi:

(Indicare i flussi positivi e negativi, originati dai contratti di finanza derivata)

3.8.1 – Evoluzione indebitamento dell'ente

	2021	2022	2023	2024	2025
Residuo debito finale	3657933,57	3.331.517,34	3702092,65	3.373.122,65	3.078.027,76
Popolazione residente	8806	8772	8682	8753	8845
Rapporto tra residuo debito e popolazione residente	415,39	379,79	426,41	385,37	348,00

3.8.2 – Rispetto del limite di indebitamento

	2021	2022	2023	2024	2025
Incidenza percentuale attuale degli interessi passivi sulle entrate correnti	1,63 %	1,37 %	1,21 %	1,44 %	1,63 %

PARTE III - 3.9 CONTO DEL PATRIMONIO

Si riportano i dati del conto del patrimonio e del conto economico per la prima annualità di mandato e per l'ultima, considerando il 2024, in quanto ultimo rendiconto approvato. Il rendiconto 2025 alla data di redazione della presente relazione è ancora in corso approvazione.

ANNO 2021

COMUNE DI COLOGNOLA AI COLLI (VR) STATO PATRIMONIALE - ATTIVO

STATO PATRIMONIALE (ATTIVO)		Anno	Anno - 1	riferimento art.2424 CC	riferimento DM 26/4/95
A) CREDITI vs. LO STATO ED ALTRE AMMINISTRAZIONI PUBBLICHE PER LA PARTECIPAZIONE AL FONDO DI DOTAZIONE				A	A
TOTALE CREDITI vs PARTECIPANTI (A)					
B) IMMOBILIZZAZIONI					
<u>Immobilizzazioni immateriali</u>					
I	Costi di impianto e di ampliamento			BI	BI
1	Costi di ricerca sviluppo e pubblicità			BI1	BI1
2	Dritti di brevetto ed utilizzazione opere dell'ingegno	167,40	223,20	BI2	BI2
3	Concessioni, licenze, marchi e diritti simile			BI3	BI3
4	Avviamento			BI4	BI4
5	Immobilizzazioni in corso ed acconti			BI5	BI5
6	Altre	14.163,53	51.748,87	BI6	BI6
9				BI7	BI7
	Totale immobilizzazioni immateriali	14.330,93	51.972,07		
<u>Immobilizzazioni materiali (3)</u>					
II	Beni demaniali	12.320.581,73	12.208.822,78		
1	Terreni	233.302,64	101.008,25		
1.1	Fabbricati				
1.2	Infrastrutture	10.407.995,73	10.384.252,89		
1.3	Altri beni demaniali	1.679.283,36	1.723.561,64		
1.9	Altre immobilizzazioni materiali (3)	16.977.056,91	17.007.484,90		
III	Terreni	2.004.716,50	2.004.716,50	BI11	BI11
2.1	di cui in leasing finanziario				
2.2	Fabbricati	13.656.278,95	13.604.157,77		
2.3	di cui in leasing finanziario				
2.3	Impianti e macchinari	4.372,24	4.615,14	BI12	BI12
2.4	di cui in leasing finanziario				
2.4	Attrezzature industriali e commerciali	44.456,05	47.355,83	BI13	BI13
2.5	Mezzi di trasporto	14.537,52	19.383,36		
2.6	Macchine per ufficio e hardware	13.212,93	13.320,47		

2.7	Mobili e arredi	217.053,06	242.274,86		
2.8	Infrastrutture	1.022.429,66	1.071.660,97		
2.99	Altri beni materiali				
3	Immobilitazioni in corso ed acconti	2.093.035,34	1.844.956,84		BII5
	Totale immobilizzazioni materiali	31.390.673,98	31.061.264,52		
IV	<u>Immobilizzazioni Finanziarie (1)</u>				
1	Partecipazioni in	1.729.434,22	1.128.022,36		BIII1
a	imprese controllate				BIII1a
b	imprese partecipate	985.104,41	836.458,35		BIII1b
c	altri soggetti	744.329,81	291.564,01		BIII2
2	Crediti verso				
a	altre amministrazioni pubbliche				BIII2a
b	imprese controllate				BIII2b
c	imprese partecipate				BIII2c
d	altri soggetti				BIII2d
3	Altri titoli	590,00	590,00		BIII3
	Totale immobilizzazioni finanziarie	1.730.024,22	1.128.612,36		
	TOTALE IMMOBILIZZAZIONI (B)	33.135.029,13	32.241.848,95		

COMUNE DI COLOGNOLA AI COLLI (VR)
STATO PATRIMONIALE - ATTIVO

Allegato n. 10 - Rendiconto della gestione

STATO PATRIMONIALE (ATTIVO)		Anno	Anno - 1	riferimento art.2424 CC	riferimento DM 26/4/95
I	C) <u>ATTIVO CIRCOLANTE</u>				
	<u>Rimanenze</u>			CI	CI
	Totale rimanenze				
II	<u>Crediti (2)</u>				
1	Crediti di natura tributaria	610.732,17	728.941,08		
a	Crediti da tributi destinati al finanziamento della sanità				
b	Altri crediti da tributi	586.053,94	694.999,18		
c	Crediti da Fondi perequativi	24.678,23	33.941,90		
2	Crediti per trasferimenti e contributi	520.806,63	493.478,16		
a	verso amministrazioni pubbliche	520.806,63	423.478,16		
b	imprese controllate			CI2	CI2
c	imprese partecipate			CI3	CI3
d	verso altri soggetti				
3	Verso clienti ed utenti	598.992,99	740.898,41	CI1	CI1
4	Altri Crediti	411.909,88	336.698,41	CI5	CI5
a	verso l'erario	14.625,77	16.344,29		
b	per attività svolta per c/terzi	397.284,11	320.354,12		
c	altri				
	Totale crediti	2.142.441,67	2.300.016,06		
III	<u>Attività finanziarie che non costituiscono immobilizzi</u>			CI11,2,3 CI14,5 CI16	CI11,2,3 CI15
1	Partecipazioni				
2	Altri titoli				
	Totale attività finanziarie che non costituiscono immobilizzi				
IV	<u>Disponibilità liquide</u>				
1	Conto di tesoreria	3.860.449,41	4.158.557,52		CIV1a
a	Istituto tesoriere	3.860.449,41	4.158.557,52		
b	presso Banca d'Italia				
2	Altri depositi bancari e postali	42.103,84	129.482,02	CIV1	CIV1b,c
3	Denaro e valori in cassa			CIV2,3	CIV2,3
4	Altri conti presso la tesoreria statale intestati all'ente				
	Totale disponibilità liquide	3.902.553,25	4.288.039,54		
	TOTALE ATTIVO CIRCOLANTE (C)	6.044.994,92	6.588.055,60		

D) RATEI E RISCONTI					
1	Ratei attivi	74.439,68	20.097,23	D	D
2	Risconti attivi	74.439,68	20.097,23	D	D
TOTALE RATEI E RISCONTI (D)					
TOTALE DELL'ATTIVO (A+B+C+D)		39.254.463,73	38.850.001,78		

COMUNE DI COLOGNOLA AI COLLI (VR)
STATO PATRIMONIALE - PASSIVO

STATO PATRIMONIALE (PASSIVO)		Anno	Anno - 1	referimento art.2424 CC	referimento DIM 26/4/95
A) PATRIMONIO NETTO					
I	Fondo di dotazione	11.011.343,53		AI	AI
II	Riserve	14.590.766,53		AI, AIII	AI, AIII
b	da capitale	629.495,76		AIX	AIX
c	da permessi di costruire	1.596.651,54			
d	riserve indisponibili per beni demaniali e patrimoniali indisponibili e per i beni culturali	12.364.619,23			
e	altre riserve indisponibili				
f	altre riserve disponibili				
III	Risultato economico dell'esercizio	173.784,75		AIX	AIX
IV	Risultati economici di esercizi precedenti	1.943.890,73		AVII	
V	Riserve negative per beni indisponibili				
TOTALE PATRIMONIO NETTO (A)		27.719.785,54	26.761.575,96		
B) FONDI PER RISCHI ED ONERI					
1	Per trattamento di quiescenza			B1	B1
2	Per imposte			B2	B2
3	Altri	103.166,39	126.407,30	B3	B3
TOTALE FONDI RISCHI ED ONERI (B)		103.166,39	126.407,30		
C) TRATTAMENTO DI FINE RAPPORTO					
TOTALE T.F.R. (C)				C	C
D) DEBITI (1)					
1	Debiti da finanziamento	3.657.933,57	3.974.736,19		D1
a	prestiti obbligazionari				D1e D2
b	v/ altre amministrazioni pubbliche	466.442,85	533.108,85		D4
c	verso banche e tesoriere	3.191.490,72	3.441.627,34		D5
d	verso altri finanziatori	1.208.276,53	954.528,45		D3 e D4
2	Debiti verso fornitori				D6

			D6	D5
3	Accounti			
4	Debiti per trasferimenti e contributi	79.913,60	596.445,99	
a	enti finanziati dal servizio sanitario nazionale			
b	altre amministrazioni pubbliche	33.614,45	551.857,90	D8 D9
c	imprese controllate			
d	imprese partecipate			
e	altri soggetti	46.299,15	44.588,09	D11,D12, D13
5	Altri debiti	297.663,23	412.786,66	D12,D13, D14
a	tributari	32.627,70	39.044,92	
b	verso istituti di previdenza e sicurezza sociale	91,12	1.362,55	
c	per attività svolta per c/terzi (2)	17.157,98	40.004,88	
d	altri	247.786,43	332.374,31	
	TOTALE DEBITI (D)	5.243.786,93	5.938.497,29	
I	E) RATEI E RISCONTI E CONTRIBUTI AGLI INVESTIMENTI			
	Ratei passivi	56.662,44	54.263,03	E
II	Risconti passivi	6.131.062,43	5.969.258,20	E
1	Contributi agli investimenti	5.889.984,78	5.784.830,38	
a	da altre amministrazioni pubbliche	5.889.984,78	5.784.830,38	
b	da altri soggetti			
2	Concessioni pluriennali			
3	Altri risconti passivi	241.077,65	184.427,82	
	TOTALE RATEI E RISCONTI (E)	6.187.724,87	6.023.521,23	
	TOTALE DEL PASSIVO (A+B+C+D+E)	39.254.463,73	38.850.001,78	

**COMUNE DI COLOGNOLA AI COLLI (VR)
STATO PATRIMONIALE - PASSIVO**

STATO PATRIMONIALE (PASSIVO)	Anno	Anno - 1	riferimento art.2424 CC	riferimento DM 26/4/95
CONTI D'ORDINE				
1) Impegni su esercizi futuri				
2) Beni di terzi in uso				
3) Beni dati in uso a terzi				
4) Garanzie prestate a amministrazioni pubbliche				
5) Garanzie prestate a imprese controllate				
6) Garanzie prestate a imprese partecipate				
7) Garanzie prestate a altre imprese				
TOTALE CONTI D'ORDINE	2.166.374,46	2.361.176,17		

**COMUNE DI COLOGNOLA AI COLLI (VR)
CONTO ECONOMICO**

CONTO ECONOMICO		Anno	Anno - 1	riferimento art. 2425 cc	riferimento DM 26/4/95
A) COMPONENTI POSITIVI DELLA GESTIONE					
1	Proventi da tributi	3.384.289,59	3.330.214,85		
2	Proventi da fondi perequativi	635.409,86	625.235,05		
3	Proventi da trasferimenti e contributi	486.721,05	1.066.061,08		
a	Proventi da trasferimenti correnti	321.194,42	908.654,88		A5c
b	Quota annuale di contributi agli investimenti	165.526,63	157.406,20		E20c
c	Contributi agli investimenti				
4	Ricavi delle vendite e prestazioni e proventi da servizi pubblici	842.209,97	655.843,95	A1	A1a
a	Proventi derivanti dalla gestione dei beni	168.368,02	54.696,56		
b	Ricavi della vendita di beni	322.263,56	335.848,71		
c	Ricavi e proventi dalla prestazione di servizi	351.578,39	265.298,68		
5	Variazioni nelle rimanenze di prodotti in corso di lavorazione, etc. (+/-)				A2
6	Variazione dei lavori in corso su ordinazione				A3
7	Incrementi di immobilizzazioni per lavori interni				A4
8	Altri ricavi e proventi diversi	237.126,21	346.741,78	A5	A5 a e b
TOTALE COMPONENTI POSITIVI DELLA GESTIONE (A)		5.585.756,68	6.024.096,71		
B) COMPONENTI NEGATIVI DELLA GESTIONE					
9	Acquisto di materie prime e/o beni di consumo	118.308,63	108.076,57	B6	B6
10	Prestazioni di servizi	2.446.845,26	2.205.459,39	B7	B7
11	Utilizzo beni di terzi	19.866,27	12.648,09	B8	B8
12	Trasferimenti e contributi	1.134.194,36	1.228.255,63		

a	Trasferimenti correnti	1.093.292,52	1.224.571,16		
b	Contributi agli investimenti ad Amministrazioni pubb.	40.901,84	3.684,47		
c	Contributi agli investimenti ad altri soggetti	1.018.169,71	983.247,85	B9	B9
13	Personale	1.084.935,37	1.113.871,64	B10	B10
14	Ammortamenti e svalutazioni	37.641,14	37.641,17	B10a	B10a
a	Ammortamenti di immobilizzazioni immateriali	1.028.470,30	1.004.538,44	B10b	B10b
b	Ammortamenti di immobilizzazioni materiali			B10c	B10c
c	Altre svalutazioni delle immobilizzazioni			B10d	B10d
d	Svalutazione dei crediti	18.823,93	71.692,03	B11	B11
15	Variazioni nelle rimanenze di materie prime e/o beni di consumo (+/-)			B12	B12
16	Accantonamenti per rischi	19.497,09	11.380,14	B13	B13
17	Altri accantonamenti	150.382,44	207.440,43	B14	B14
18	Oneri diversi di gestione	5.992.199,13	5.870.379,74		
	TOTALE COMPONENTI NEGATIVI DELLA GESTIONE (B)	-406.442,45	153.716,97		
	DIFFERENZA FRA COMP. POSITIVI E NEGATIVI DELLA GESTIONE (A-B)				
	C) PROVENTI ED ONERI FINANZIARI				
	<i>Proventi finanziari</i>				
19	Proventi da partecipazioni	54.327,31		C15	C15
a	da società controllate				
b	da società partecipate				
c	da altri soggetti	54.327,31			
20	Altri proventi finanziari	4,13	79,65	C16	C16
	Totale proventi finanziari	54.331,44	79,65		
	<i>Oneri finanziari</i>				
21	Interessi ed altri oneri finanziari	90.943,16	91.572,28	C17	C17
a	Interessi passivi	90.943,16	91.572,28		
b	Altri oneri finanziari				
	Totale oneri finanziari	90.943,16	91.572,28		
	TOTALE PROVENTI ED ONERI FINANZIARI (C)	-36.611,72	-91.492,63		

CONTO ECONOMICO		Anno	Anno - 1	riferimento art. 2425 cc	riferimento DM 26/4/95
D) RETTIFICHE DI VALORE ATTIVITA' FINANZIARIE					
22	Rivalutazioni		16.750,39	D18	D18
23	Svalutazioni		111.047,75	D19	D19
	TOTALE RETTIFICHE (D)		-94.297,36		
E) PROVENTI ED ONERI STRAORDINARI					
24	Proventi straordinari	722.984,17	231.706,33	E20	E20
a	<i>Proventi da permessi di costruire</i>				
b	<i>Proventi da trasferimenti in conto capitale</i>	18.778,51			
c	<i>Sopravvenienze attive e insussistenze del passivo</i>	234.925,66	85.286,33		E20b
d	<i>Plusvalenze patrimoniali</i>	469.280,00	146.420,00		E20c
e	<i>Altri proventi straordinari</i>				
	Totale proventi straordinari	722.984,17	231.706,33		
25	Oneri straordinari	35.623,13	57.451,63	E21	E21
a	<i>Trasferimenti in conto capitale</i>				
b	<i>Sopravvenienze passive e insussistenze dell'attivo</i>	35.623,13	52.451,63		E21b
c	<i>Minusvalenze patrimoniali</i>				E21a
d	<i>Altri oneri straordinari</i>		5.000,00		E21d
	Totale oneri straordinari	35.623,13	57.451,63		
	TOTALE PROVENTI ED ONERI STRAORDINARI (E)	687.361,04	174.254,70		
	RISULTATO PRIMA DELLE IMPOSTE (A-B+C+D+E)	244.306,87	142.181,68		
26	Imposte (*)	70.522,12	57.880,96	22	22
27	RISULTATO DELL'ESERCIZIO	173.784,75	84.300,72	23	23

ANNO 2024 (ultimo rendiconto)

COMUNE DI COLOGNOLA AI COLLI (VR)
STATO PATRIMONIALE - ATTIVO

STATO PATRIMONIALE (ATTIVO)		Anno	Anno - 1	riferimento art.2424 CC	riferimento DM 26/4/95
A) CREDITI vs. LO STATO ED ALTRE AMMINISTRAZIONI PUBBLICHE PER LA PARTECIPAZIONE AL FONDO DI DOTAZIONE					
TOTALE CREDITI vs PARTECIPANTI (A)					
I	B) IMMOBILIZZAZIONI				
	<u>Immobilizzazioni immateriali</u>				
1	Costi di impianto e di ampliamento				BI
2	Costi di ricerca sviluppo e pubblicità				BI1
3	Diritti di brevetto ed utilizzazione opere dell'ingegno		55,80		BI2
4	Concessioni, licenze, marchi e diritti simile				BI3
5	Avviamento				BI4
6	Immobilizzazioni in corso ed acconti	28.551,56	33.020,95		BI5
9	Altre				BI6
	Totale immobilizzazioni immateriali	28.551,56	33.076,75		BI7
II	<u>Immobilizzazioni materiali (3)</u>				
1	Beni demaniali	13.621.537,72	12.889.418,36		
1.1	Terreni	332.708,43	332.708,43		
1.2	Fabbricati	65.021,73	66.455,92		
1.3	Infrastrutture	11.027.999,31	10.750.793,37		
1.9	Altri beni demaniali	2.195.808,25	1.739.460,64		
2	Altre immobilizzazioni materiali (3)	16.287.158,76	16.602.197,57		
2.1	Terreni	2.004.716,50	2.004.716,50		BI11
a	di cui in leasing finanziario				
2.2	Fabbricati	13.123.729,48	13.367.573,24		BI12
a	di cui in leasing finanziario				
2.3	Impianti e macchinari	28.897,54	30.543,44		BI13
a	di cui in leasing finanziario				
2.4	Attrezzature industriali e commerciali	37.054,79	38.656,49		
2.5	Mezzi di trasporto	42.941,30	53.703,04		
2.6	Macchine per ufficio e hardware	40.794,26	31.739,57		
2.7	Mobili e arredi	131.262,76	151.298,25		
2.8	Infrastrutture	877.762,13	923.967,04		
2.99	Altri beni materiali				

		Immobilizzazioni in corso ed acconti		BII5
3			1.852.119,52	
	Totale immobilizzazioni materiali		31.645.112,24	BII5
IV	<u>Immobilizzazioni Finanziarie (1)</u>			
1	Partecipazioni in	2.271.314,02	1.953.944,59	BIII1
a	imprese controllate			BIII1a
b	imprese partecipate	1.552.269,57	1.250.682,06	BIII1b
c	altri soggetti	719.044,45	703.262,53	BIII2
2	Crediti verso			
a	altre amministrazioni pubbliche			BIII2a
b	imprese controllate			BIII2b
c	imprese partecipate			BIII2c
d	altri soggetti			BIII2d
3	Altri titoli	610,00	610,00	BIII3
	Totale immobilizzazioni finanziarie	2.271.924,02	1.954.554,59	
	TOTALE IMMOBILIZZAZIONI (B)	34.061.291,58	33.632.743,58	

COMUNE DI COLOGNOLA AI COLLI (VR) STATO PATRIMONIALE - ATTIVO

		Anno	Anno - 1	riferimento art.2424 CC	riferimento DM 26/4/95
STATO PATRIMONIALE (ATTIVO)					
I	C) ATTIVO CIRCOLANTE				
	Rimanenze			CI	CI
Totale rimanenze					
II	Crediti (2)				
1	Crediti di natura tributaria	461.121,36	452.978,99		
a	Crediti da tributi destinati al finanziamento della sanità				
b	Altri crediti da tributi	461.121,36	452.978,99		
c	Crediti da Fondi perequativi				
2	Crediti per trasferimenti e contributi verso amministrazioni pubbliche	445.123,53	456.673,73		CII2
a	imprese controllate	445.123,53	456.673,73		CII3
b	imprese partecipate				
c	verso altri soggetti				
d	Verso clienti ed utenti				
3	Altri Crediti	434.848,46	651.094,70		CII1
4	Altri Crediti	140.140,28	108.401,29		CII5
a	verso l'erario				
b	per attività svolta per c/terzi	3.696,17	5.688,21		
c	altri	136.444,11	102.713,08		
	Totale crediti	1.481.233,63	1.669.148,71		

B) FONDI PER RISCHI ED ONERI				B1	B1	B1
				B2	B2	B2
				B3	B3	B3
1	Per trattamento di quiescenza					
2	Per imposte					
3	Altri	54.065,50	46.686,37			
	TOTALE FONDI RISCHI ED ONERI (B)	54.065,50	46.686,37			
C) TRATTAMENTO DI FINE RAPPORTO				C	C	C
TOTALE T.F.R. (C)						
D) DEBITI (1)				D1e D2	D1	D1
1	Debiti da finanziamento	3.373.122,65	3.002.092,65			
a	<i>prestiti obbligazionari</i>					
b	<i>v/ altre amministrazioni pubbliche</i>	266.674,00	333.340,00		D3 e D4	
c	<i>verso banche e tesoriere</i>					
d	<i>verso altri finanziatori</i>	3.106.448,65	2.668.752,65		D5	
2	Debiti verso fornitori	779.880,64	1.121.351,41		D7	D6
3	Accounti				D6	D5
4	Debiti per trasferimenti e contributi	84.533,08	532.184,88			
a	<i>enti finanziati dal servizio sanitario nazionale</i>					
b	<i>altre amministrazioni pubbliche</i>	34.449,67	447.251,17		D9	D8
c	<i>imprese controllate</i>				D10	D9
d	<i>imprese partecipate</i>					
e	<i>altri soggetti</i>	50.083,41	84.933,71		D12,D13, D14	D11,D12, D13
5	Altri debiti	274.915,81	276.385,48			
a	<i>tributari</i>	48.787,34	37.530,24			
b	<i>verso istituti di previdenza e sicurezza sociale</i>	4.751,96	10.730,48			
c	<i>per attività svolta per c/terzi (2)</i>	4.337,88	12.078,66			
d	<i>altri</i>	217.038,63	216.046,10			
	TOTALE DEBITI (D)	4.512.452,18	4.932.014,42			
E) RATEI E RISCONTI E CONTRIBUTI AGLI INVESTIMENTI				E	E	E
I	Ratei passivi	88.689,20	70.916,50			
II	Risconti passivi	6.735.734,45	6.511.686,97			
1	Contributi agli investimenti	6.320.529,80	6.144.240,32			
a	<i>da altre amministrazioni pubbliche</i>					
b	<i>da altri soggetti</i>	6.320.529,80	6.144.240,32			
2	Concessioni pluriennali					
3	Altri risconti passivi	415.204,65	367.446,65			
	TOTALE RATEI E RISCONTI (E)	6.824.423,65	6.582.603,47			
	TOTALE DEL PASSIVO (A+B+C+D+E)	40.955.558,76	41.257.534,43			

Allegato n. 10 - Rendiconto della gestione

COMUNE DI COLOGNOLA AI COLLI (VR)
STATO PATRIMONIALE - PASSIVO

STATO PATRIMONIALE (PASSIVO)	Anno	Anno - 1	riferimento art.2424 CC	riferimento DM 26/4/95
CONTI D'ORDINE				
1) Impegni su esercizi futuri				
2) Beni di terzi in uso				
3) Beni dati in uso a terzi				
4) Garanzie prestate a amministrazioni pubbliche				
5) Garanzie prestate a imprese controllate				
6) Garanzie prestate a imprese partecipate				
7) Garanzie prestate a altre imprese				
TOTALE CONTI D'ORDINE	3.680.161,45	3.004.741,47		

(1) con separata indicazione degli importi esigibili oltre l'esercizio successivo.

(2) non comprende i debiti derivanti dall'attività di sostituto di imposta. I debiti derivanti da tale attività sono considerati nelle voci 5 a) e b)

PARTE III - 3.10 RICONOSCIMENTO DEBITI FUORI BILANCIO

Descrizione	2021	2022	2023	2024	2025
Sentenze esecutive			3.568,24		
Copertura di disavanzi di consorzi, aziende speciali e di istituzioni					
Ricapitalizzazione					
Procedure espropriative o di occupazione d'urgenza per opere di pubblica utilità					

Acquisizione di beni e di servizi					
Totale			3.568,24		

3.10.1 - Esecuzione forzata

Descrizione	2021	2022	2023	2024	2025
Procedimenti di esecuzione forzata	//	//	//	//	//

PARTE III - 3.11.1 SPESA DEL PERSONALE**Andamento della spesa del personale durante il periodo del mandato:**

	2021	2022	2023	2024	2025
Importo limite di spesa (art. 1, c. 557 e 562 della L. 296/2006)	1.296.624,49	1.296.624,49	1.296.624,49	1.296.624,49	1.296.624,49
Importo spesa di personale calcolata ai sensi dell'art. 1, c. 557 e 562 della L. 296/2006	1.219.606,72	1.292.908,49	1.269.069,23	1.223.835,67	1.229.295,06
Rispetto del limite	SI	SI	SI	SI	SI
Incidenza delle spese di personale sulle spese correnti	22,92 %	22,61 %	24,42 %	23,00 %	22,08%

8.2 Spesa del personale pro-capite:

	2021	2022	2023	2024	2025
Spesa personale / Popolazione	130,32	137,08	142,86	139,29	147,11

8.3 Rapporto popolazione dipendenti:

	2021	2022	2023	2024	2025
Popolazione / Dipendenti	326,14	350,88	347,28	324,18	353,80

PARTE III - 3.11.2 INFORMAZIONI SPESA DEL PERSONALE

Nel periodo considerato per i rapporti di lavoro flessibile instaurati dall'amministrazione sono stati rispettati i limiti di spesa previsti dalla normativa vigente.

Il limite per il Comune di Colognola ai Colli per la spesa flessibile è pari ad Euro 9.442,84, corrispondente alla spesa dell'anno 2009, come risultante da deliberazione di Giunta comunale n. 155/2015.

Nel quinquennio in esame è stata sostenuta la seguente spesa:

2021: 9.250,59 per somministrazione di lavoro;
 2022: 8.989,08 per somministrazione di lavoro;
 2023: 1.468,59 per somministrazione di lavoro;
 2024: 8.828,75 per somministrazione di lavoro;
 2025: //

Indicare se i limiti assunzionali di cui ai precedenti punti siano stati rispettati dalle aziende speciali e dalle Istituzioni:

L'ente non detiene aziende o istituzioni.

Fondo risorse decentrate:

L'ente ha provveduto a costituire il fondo risorse decentrate nei limiti stabiliti dalla normativa vigente per ciascun anno.

Di seguito sono riportati i valori del fondo costituito per ciascuna annualità, che comprende sia le voci soggette che quelle non soggette al limite, al netto del fondo per lo straordinario e di quello per le posizioni organizzative:

fondo costituito	valore
2021	158.893,65
2022	160.534,21
2023	183.720,09
2024	178.619,66
2025	189.075,41

Indicare se l'ente ha adottato provvedimenti ai sensi dell'art. 6 bis del D.Lgs 165/2001 e dell'art. 3, comma 30 della legge 244/2007 (esternalizzazioni):

L'ente non ha provveduto ad effettuare esternalizzazioni di servizi ai sensi dell'art. 6bis del D. Lgs. 165/2001

PARTE IV - 4.1 RILIEVI DELLA CORTE DEI CONTI

- **Attività di controllo:**

Nel periodo in esame non sono pervenuti rilievi da parte della Corte dei Conti.

Nel 2025, a seguito di approvazione da parte del Consiglio comunale di Colognola ai Colli (DCC n. 17 del 26 giugno 2025) della costituzione di una nuova società in house (denominata, ai fini della definizione dell'operazione, Newco SpA, poi definitivamente denominata GESPA SpA) tra i 58 comuni appartenenti al bacino Verona Nord, per la gestione integrata del servizio pubblico economico a rete dei rifiuti urbani, è stato richiesto parere alla Corte dei Conti, come prescritto dall'art. 5 del D. Lgs. 175/2016 (TUSP). La Corte dei Conti Sezione Regionale di Controllo per il Veneto, si è espressa con deliberazione n. 130/2025/PASP.

La delibera è pubblicata in apposita sezione di "amministrazione trasparente" del sito web comunale, al seguente indirizzo:

<https://servizionline.comune.colognola.vr.it/c023028/zf/index.php/trasparenza/index/index/categoria/232>

- **Attività giurisdizionale:**

L'Ente non è stato oggetto di sentenze.

PARTE IV – 4.2 RILIEVI DELL'ORGANO DI REVISIONE

L'ente non ha mai avuto rilievi da parte dell'organo di revisione.

PARTE IV – 4.3 AZIONI INTRAPRESE PER CONTENERE LA SPESA

L'ente si è dotato di un Piano Triennale di razionalizzazione della spesa e delle dotazioni informatiche, ai sensi dei commi da 594 a 599 dell'art. 2 della Legge n. 244/2007 (finanziaria 2008), i quali dispongono l'adozione di piani triennali volti a razionalizzare l'utilizzo ed a ridurre le spese connesse all'uso di:

- dotazioni strumentali, anche informatiche (telefoni, computer, stampanti, fax, fotocopiatrici);
- autovetture di servizio;
- beni immobili ad uso abitativo e di servizio, con esclusione dei beni infrastrutturali.

L'ultimo piano, relativamente al triennio 2026/2028, è stato approvato nel DUP 2026/2028. La spesa relativa a tali dotazioni si è mantenuta, nel quinquennio, nel limite dell'indispensabile.

PARTE V - 5.1 ORGANISMI CONTROLLATI

L'Ente nel corso del mandato 2016-2021 non ha costituito nuove società.

Il Comune di Colognola ai Colli non detiene partecipazioni di controllo in organismi. L'ente detiene due partecipazioni nelle quali il controllo è definito congiunto, per effetto di norme statutarie o di patti parasociali, nello specifico nella società Acque Veronesi Scarl e nella società Uni.co.G.e. Srl.

A tale proposito si evidenzia come lo standard ITAS 14 definisca il controllo congiunto quale situazione in cui l'amministrazione detiene una partecipazione di controllo congiuntamente con altre amministrazioni e/o organismi, tramite accordi vincolanti o disposizioni normative. Il controllo congiunto consta nella condivisione su base contrattuale del controllo di un accordo. Controllo che sussiste quando le decisioni relative alle attività rilevanti richiedono a tutte le parti coinvolte o ad un gruppo di parti che partecipano al controllo congiunto. Da qui la necessità di valutare se l'accordo concede collettivamente a tutte le parti coinvolte o ad un gruppo di parti il controllo dell'accordo. Tutte le parti o un gruppo di parti controllano l'accordo collettivamente se devono dirigere insieme le attività che incidono in maniera significativa sulle attività rilevanti dell'accordo. Stabilito che le parti o un gruppo di parti controllano collettivamente l'accordo il controllo congiunto esiste solo quando le decisioni sulle attività rilevanti richiedono il consenso unanime delle parti che controllano l'accordo collettivamente. Nell'accordo congiunto pertanto nessuna delle parti controlla singolarmente l'accordo. Un accordo può essere a controllo congiunto anche se non tutte le parti hanno il controllo congiunto dell'accordo.

Relativamente al controllo congiunto sulla società Acque Veronesi, le norme statutarie non conferiscono un potere di controllo. Nel caso della società Uni.co.G.e. sono stati adottati dei patti parasociali per mantenere un controllo strategico sulla governance e sugli obiettivi societari. Il Comune di Colognola ai Colli alla data del **31/12/2021** deteneva le seguenti partecipazioni dirette societarie:

DENOMINAZIONE	SETTORE	PERCENTUALE
ACQUE VERONESI S.C.A.R.L.	Servizio idrico integrato	0,99%
UNI.CO.G.E. SRL	Produzione di gas. Commercio energia elettrica	12,07%
UNISERVIZI S.P.A.	Distribuzione gas naturale mediante condotte. Gestione integrata degli impianti e della rete di distribuzione del gas	1,109%
BANCA POPOLARE ETICA SOC. COOP. PER AZIONI	Intermediazione monetaria di istituti monetari diverse dalle Banche centrali	0,0009%

Alla data del **31/12/2025** il comune di Colognola ai Colli detiene ancora le seguenti partecipazioni societarie:

DENOMINAZIONE	SETTORE	PERCENTUALE
ACQUE VERONESI S.C.A.R.L.	Servizio idrico integrato	0,99%
UNI.CO.G.E. SRL	Produzione di gas. Commercio energia elettrica	12,07%

UNISERVIZI S.P.A.	Distribuzione gas naturale mediante condotte. Gestione integrata degli impianti e della rete di distribuzione del gas	1,109%
BANCA POPOLARE ETICA SOC. COOP. PER AZIONI	Intermediazione monetaria di istituti monetari diverse dalle Banche centrali	0,0007%

Inoltre, il Comune di Colognola ai Colli partecipa ai seguenti enti/organismi:

Organismi gestionali	%
Consorzio di Depurazione Val d'Illesi Servizi (CO.V.I.S.E.) in liquidazione	24,28
Consorzio di Bacino Verona Due del Quadrilatero, in liquidazione	1,852
Consiglio di Bacino Verona Nord	2,09
Consiglio di Bacino Veronese (ex AATO)	0,91
Unione di Comuni Verona Est	-

5.1.1 - L'ente non detiene né aziende speciali né istituzioni, di cui al citato articolo 18, comma 2-bis del DL 112/2008.

5.1.2 - Sono previste, nell'ambito dell'esercizio del controllo analogo, misure di contenimento delle dinamiche retributive per le società di cui al punto precedente.

L'ente non detiene né aziende speciali né istituzioni, di cui al citato articolo 18, comma 2-bis del DL 112/2008.

Di seguito alcune informazioni sulle società partecipate:

- Uni.co.g.e. s.r.l.

Con deliberazione di Consiglio Comunale n. 35 del 6 giugno 2002 il Comune di Colognola ai Colli ha approvato di partecipare alla costituzione della società "UNI.CO.GE Srl" (Unione commerciale gestione energia), con sede in San Bonifacio (VR). Attualmente UNI.CO.G.E., a seguito dell'uscita di Veneto Banca SpA e dell'acquisizione da parte dei soci (eccetto Colognola ai Colli), nel corso del 2023, delle sue quote, è partecipata dal Comune di Colognola ai Colli per il 12,07%; gli altri soci sono Comune di San Bonifacio 23,76%, Comune di Lonigo 19,40%, Comune di Soave 18,62%, Comune di Colognola Veneta 11,05%, Comune di Zimella 5,07% ed il socio privato Sinergas 10,03%.

La società UNI.CO.GE. Srl, sulla scorta delle disposizioni del D.Lgs. 164/2000 (Decreto Letta) che ha dato attuazione alla direttiva n. 98/30/CE recante norme comuni per il mercato interno del gas naturale, ha per oggetto sociale l'attività di acquisto, importazione, esportazione e vendita del gas naturale ai clienti finali.

Con deliberazione n. 20 del 12/05/2017 il Consiglio Comunale di Colognola ai Colli aveva approvato "in linea di principio e anticipatamente rispetto all'effettuazione della ricognizione di tutte le partecipazioni possedute dal Comune alla data del 23/09/2016, da compiersi entro il 30/09/2017, la scelta, già anticipata dall'Assemblea dei soci di UNI.CO.G.E. s.r.l., di dismettere le attività di vendita del gas e dell'energia elettrica", incaricando nel contempo la stessa UNI.CO.G.E. di procedere entro il 30/09/2017 all'elaborazione di un piano di dismissione.

Dopo l'iniziale decisione di alienazione, alla quale poi non è seguita la firma della convenzione per la vendita da parte di tutti i comuni interessati alla

cessione, allo stato attuale la vendita è stata definitivamente revocata con delibera di Consiglio comunale n. 21 del 26/05/2022. Con deliberazione n. 14 del 26/04/2023 sono stati approvati dei patti di sindacato, per il mantenimento del controllo strategico della società da parte dei soci pubblici.

- Uniservizi s.p.a.

Con deliberazione n. 50 del 12 dicembre 2003 il Comune di Colognola ai Colli ha approvato di partecipare alla costituzione della società "UNISERVIZI S.p.A." con sede in San Bonifacio (VR). UNISERVIZI s.p.a. è partecipata dal Comune di Colognola ai Colli per una quota pari al 19,057%; gli altri soci sono Comune di Cologna Veneta 19,026%, Comune di Lonigo 26,873%, Comune di Soave 26,867 % e Comune di Zimella 8,177%.

La costituzione di questa nuova Società, rientrando nell'adozione del modello multiutility, completa il percorso iniziato con UNI.CO.GE Srl per interpretare in un determinato modo le disposizioni comunitarie recepite dallo Stato Italiano con il noto Decreto Letta.

Alla società Uniservizi S.p.a., giusta determinazione n. 208 del 18/10/2006 del Responsabile del Settore Servizi Tecnici Edilizia Pubblica, è stato aggiudicato il servizio di distribuzione del gas naturale ai sensi dell'art 14 del D.Lgs. 23/05/2000, n. 164, con decorrenza 01/11/2006 e per i successivi 12 anni (dunque fino al 31/10/2018). Attualmente la concessione risulta in proroga ex lege, sino all'effettuazione delle gare d'ambito.

Tale concessione frutta al Comune un importante introito rappresentato da una parte del Vincolo sui Ricavi di Distribuzione (VRD) pari al 60% che la ditta concessionaria incassa dai soggetti venditori del gas metano sul territorio comunale.

Nell'Assemblea straordinaria del 28/06/2016, Uniservizi ha deliberato l'aumento del capitale sociale della società da € 100.000,00 ad € 1.718.860,00 mediante conferimento delle reti per la distribuzione del gas metano da parte dei Comuni di Cologna Veneta, Lonigo, Soave e Zimella; il Comune di Colognola ai Colli, ritenuta dubbia la convenienza del conferimento ad Uniservizi della propria rete, non ha aderito all'iniziativa per le ragioni poi formalmente elencate nella deliberazione di Consiglio Comunale n. 3 del 20/02/2017. Alla luce di quanto finora esposto, la quota di partecipazione al capitale sociale di Uniservizi da parte dei Comuni che vi aderiscono è la seguente: Comune di Cologna Veneta 25,245%, Comune di Lonigo 32,832%, Comune di Soave 32,824 %, Comune di Zimella 9,990% e Comune di Colognola ai Colli 1,109%. Attualmente la concessione con Uniservizi, scaduta a fine 2018, prosegue ex lege in attesa della definizione della gara d'ambito.

- Acque Veronesi s.c. a r.l.

Con deliberazione di Consiglio Comunale n. 51 del 28/11/2011, questo Comune ha aderito alla Società consortile Acque Veronesi, società a responsabilità limitata con sede in Lungadige Galtarossa n. 8 – Verona, acquisendo quote del capitale sociale per un totale di Euro 36.031,62 (attualmente 0,99% del capitale sociale).

Acque Veronesi Scarl è deputata alla gestione dell'intero ciclo del servizio idrico integrato; di essa fanno parte, con quasi ormai nessuna eccezione, i settantasette comuni dell'Area Veronese del Consiglio di Bacino Veronese (già AATO Veronese).

Acque Veronesi inoltre a sua volta partecipa - unitamente ad altre 13 società, interamente pubbliche, di gestione del Servizio Idrico Integrato nella Regione Veneto - al 17,39% al capitale sociale di Viveracqua s.c. a r.l. Quest'ultima rappresenta dunque una partecipazione indiretta del Comune di Colognola ai Colli; la stessa, anche mediante personale distaccato dalle aziende socie, funge da centrale di committenza e consente ai propri consorziati di acquistare congiuntamente beni e servizi per conseguire economie di scala.

- Banca Popolare Etica Società Cooperativa per Azioni

La società ha sede a Padova ed è stata costituita nel 1995 in forma di società cooperativa a responsabilità limitata. Nel 2005 è divenuta società

cooperativa per azioni a seguito della relativa deliberazione assembleare. Il comune di Colognola ai Colli ne ha acquistato una partecipazione con deliberazione di C.C. 19/1998 mediante la sottoscrizione di n. 10 azioni del valore nominale di L. 100.000, per un ammontare complessivo di L. 1.000.000.

Va evidenziato che con ricognizione straordinaria delle partecipazioni, approvata con deliberazione consiliare n. 32/2017, era stata disposta la dismissione della partecipazione da effettuarsi entro un anno. Tuttavia, a seguito della modifica apportata dalla legge 205/2017, con l'art. 1, comma 891 che modifica l'art. 4 del TUSP introducendo il comma 9-ter, secondo il quale è *fatta salva la possibilità per le amministrazioni pubbliche di acquisire o mantenere partecipazioni, comunque non superiori all'1 per cento del capitale sociale, in società bancarie di finanza etica e sostenibile, come definite dall'articolo 111-bis del testo unico delle leggi in materia bancaria e creditizia*, si è mantenuta la partecipazione.

PARTE V – 5.2 ORGANISMI CONTROLLATI AI SENSI DELL'ART. 2359, COMMA 1, NUMERI 1 E 2, DEL CODICE CIVILE

Ai sensi del codice civile, art. 2359, sono considerate società controllate:

- 1) le società in cui un'altra società dispone della maggioranza dei voti esercitabili nell'assemblea ordinaria;
- 2) le società in cui un'altra società dispone di voti sufficienti per esercitare un'influenza dominante nell'assemblea ordinaria;
- 3) le società che sono sotto influenza dominante di un'altra società in virtù di particolari vincoli contrattuali con essa.

Ai fini dell'applicazione dei numeri 1) e 2) del primo comma si computano anche i voti spettanti a società controllate, a società fiduciarie e a persona interposta: non si computano i voti spettanti per conto di terzi.

Sono considerate collegate le società sulle quali un'altra società esercita un'influenza notevole. L'influenza si presume quando nell'assemblea ordinaria può essere esercitato almeno un quinto dei voti ovvero un decimo se la società ha azioni quotate in mercati regolamentati.

Il Comune di Colognola ai Colli non detiene partecipazioni di controllo in società. Detiene due partecipazioni nelle quali il controllo è congiunto, per effetto di norme statutarie o di patti parasociali, nello specifico nella società Acque Veronesi Scarl e nella società Uni.co.G.e. Srl.

Le società sulle quali il Comune di Colognola ai Colli esercita un controllo congiunto sono le seguenti:

RISULTATI DI ESERCIZIO DELLE PRINCIPALI SOCIETA' CONTROLLATE PER FATTURATO (1)							
BILANCIO ANNO 2021							
Forma giuridica Tipologia di società	Campo di attività (2) (3)			Fatturato registrato o valore produzione	Percentuale di partecipazione o di capitale di dotazione (4) (6)	Patrimonio netto azienda o società (5)	Risultato di esercizio positivo o negativo
	A	B	C				
Acque Veronesi S.c.a.r.l.	Codice 37 (51% attività)	Codice 36 (49% attività)	0	97.608.158,00	0,99%	22.149.215,00	437.838,00
(1) Gli importi vanno riportati con 2 zeri dopo la virgola l'arrotondamento dell'ultima unità è effettuato per eccesso qualora la prima cifra decimale sia superiore o uguale a cinque l'arrotondamento è effettuato per difetto qualora la prima cifra decimale sia inferiore a cinque							
(2) Indicare l'attività esercitata dalle società in base all'elenco riportato a fine certificato							
(3) Indicare da uno a tre codici corrispondenti alle tre attività che incidono, per prevalenza, su fatturato complessivo della società							
(4) Si intende la quota di capitale sociale sottoscritto per le società di capitale o la quota di capitale di dotazione conferito per le aziende speciali ed i consorzi - azienda							
(5) Si intende la quota di capitale sociale più fondi di riserva per le società di capitale e il capitale di dotazione più fondi di riserva per le aziende speciali ed i consorzi - azienda							
(6) Non vanno indicate le aziende e società, rispetto alle quali si realizza una percentuale di partecipazione fino allo 0,49%							

RISULTATI DI ESERCIZIO DELLE PRINCIPALI SOCIETA' CONTROLLATE PER FATTURATO (1)**BILANCIO ANNO 2024 (il bilancio relativo all'anno 2025 alla data di redazione della presente relazione non è ancora stato approvato)**

Forma giuridica Tipologia di società	Campo di attività (2) (3)			Fatturato registrato o valore produzione	Percentuale di partecipazione o di capitale di dotazione (4) (6)	Patrimonio netto azienda o società (5)	Risultato di esercizio positivo o negativo
	A	B	C				
Acque Veronesi S.c.a.r.l.	Codice 37 (51% attività)	Codice 36 (49% attività)	0	107.988.008,00	0,99%	32.556.925,00	3.077.509,00

(1) Gli importi vanno riportati con 2 zeri dopo la virgola

(2) l'arrotondamento dell'ultima unità è effettuato per eccesso qualora la prima cifra decimale sia superiore o uguale a cinque e per difetto qualora la prima cifra decimale sia inferiore a cinque

(3) Indicare l'attività esercitata dalle società in base all'elenco riportato a fine certificato

(4) Si intende da uno a tre codici corrispondenti alle tre attività che incidono, per prevalenza, su fatturato complessivo della società

(5) Si intende la quota di capitale sociale sottoscritto per le società di capitale o la quota di capitale di dotazione conferito per le aziende speciali ed i consorzi - azienda

(6) Si intende la quota di capitale sociale più fondi di riserva per le società di capitale e il capitale di dotazione più fondi di riserva per le aziende speciali ed i consorzi - azienda

(7) Non vanno indicate le aziende e società, rispetto alle quali si realizza una percentuale di partecipazione fino allo 0,49%

RISULTATI DI ESERCIZIO DELLE PRINCIPALI SOCIETA' CONTROLLATE PER FATTURATO (1)**BILANCIO ANNO 2021**

Forma giuridica Tipologia di società	Campo di attività (2) (3)			Fatturato registrato o valore produzione	Percentuale di partecipazione o di capitale di dotazione (4) (6)	Patrimonio netto azienda o società (5)	Risultato di esercizio positivo o negativo
	A	B	C				
Uni.Co.Ge s.r.l.	35,22 (77,32%)	35,14 (22,68%)	0	32.150.995,00	12,07%	7.895.583,00	2.738.458,00

(1) Gli importi vanno riportati con 2 zeri dopo la virgola

(2) l'arrotondamento dell'ultima

unità è effettuato per eccesso qualora la prima cifra decimale sia superiore o uguale a cinque e per difetto qualora la prima cifra decimale sia inferiore a cinque

(3) Indicare l'attività esercitata dalle società in base all'elenco riportato a fine certificato

(4) Si intende da uno a tre codici corrispondenti alle tre attività che incidono, per prevalenza, su fatturato complessivo della società

(5) Si intende la quota di capitale sociale sottoscritto per le società di capitale o la quota di capitale di dotazione conferito per le aziende speciali ed i consorzi - azienda

(6) Si intende la quota di capitale sociale più fondi di riserva per le società di capitale e il capitale di dotazione più fondi di riserva per le aziende speciali ed i consorzi - azienda

(7) Non vanno indicate le aziende e società, rispetto alle quali si realizza una percentuale di partecipazione fino allo 0,49%

RISULTATI DI ESERCIZIO DELLE PRINCIPALI SOCIETA' CONTROLLATE PER FATTURATO (1)							
BILANCIO ANNO 2024 (il bilancio relativo all'anno 2020 alla data di redazione della presente relazione non è ancora stato approvato)							
Forma giuridica Tipologia di società	Campo di attività (2) (3)			Fatturato registrato o valore produzione	Percentuale di partecipazione o di capitale di dotazione (4) (6)	Patrimonio netto azienda o società (5)	Risultato di esercizio positivo o negativo
	A	B	C				
Uni.Co.Ge S.r.l.	35.22 (77,32%)	35.14 (22,68%)	0	29.657.974,00	12,07%	10.234.115,00	1.988.746,00

(1) Gli importi vanno riportati con 2 zeri dopo la virgola l'arrotondamento dell'ultima unità è effettuato per eccesso qualora la prima cifra decimale sia superiore o uguale a cinque l'arrotondamento è effettuato per difetto qualora la prima cifra decimale sia inferiore a cinque

(2) Indicare l'attività esercitata dalle società in base all'elenco riportato a fine certificato

(3) Indicare da uno a tre codici corrispondenti alle tre attività che incidono, per prevalenza, su fatturato complessivo della società

(4) Si intende la quota di capitale sociale sottoscritto per le società di capitale o la quota di capitale di dotazione conferito per le aziende speciali ed i consorzi - azienda

(5) Si intende la quota di capitale sociale più fondi di riserva per le società di capitale e il capitale di dotazione più fondi di riserva per le aziende speciali ed i consorzi - azienda

(6) Non vanno indicate le aziende e società, rispetto alle quali si realizza una percentuale di partecipazione fino allo 0,49%

PARTE V – 5.3 ESTERNALIZZAZIONE ATTRAVERSO SOCIETÀ E ALTRI ORGANISMI PARTECIPATI (DIVERSI DA QUELLI INDICATI NELLA TABELLA PRECEDENTE):

(in allegato le tabelle degli organismi partecipati a inizio e fine mandato)

L'Ente non ha esternalizzato alcun servizio nel corso del mandato elettorale 2021/2026 attraverso società o altri organismi partecipati diversi da quelli indicati nella tabella precedente.

PARTE V - 5.4 - PROVVEDIMENTI ADOTTATI PER LA CESSIONE A TERZI DI SOCIETÀ O PARTECIPAZIONI IN SOCIETÀ AVENTI PER OGGETTO ATTIVITÀ DI PRODUZIONE DI BENI E SERVIZI NON STRETTAMENTE NECESSARIE PER IL PERSEGUIMENTO DELLE PROPRIE FINALITÀ ISTITUZIONALI (ART. 3, COMMI 27, 28 E 29, LEGGE 24 DICEMBRE 2007, N. 244):

Non sono stati adottati provvedimenti di cessione a terzi di società o partecipazioni in società aventi per oggetto attività di produzione di beni e servizi non strettamente necessari, bensì il mantenimento delle partecipazioni detenute.

CONCLUSIONI

Colognola ai Colli, li 18/03/2026

Il Sindaco
Giovanna Piubello

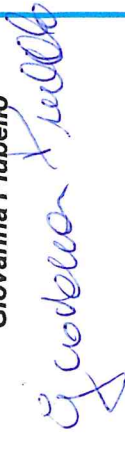

CERTIFICAZIONE DELL'ORGANO DI REVISIONE CONTABILE

Ai sensi degli articoli 239 e 240 del T.U.E.L., si attesta che i dati presenti nella relazione di fine mandato sono veritieri e corrispondono ai dati economico - finanziari presenti nei documenti contabili e di programmazione finanziaria dell'ente. I dati che vengono esposti secondo lo schema già previsto dalle certificazioni al rendiconto di bilancio ex articolo 161 del T.U.E.L. o dai questionari compilati ai sensi dell'articolo 1, comma 166 e seguenti della legge n. 266 del 2005 corrispondono ai dati contenuti nei citati documenti.

Li 20/03/2026

L'organo di revisione economico finanziaria
dott. Luciano Michielon

DOCUMENTO SOTTOSCRITTO DIGITALMENTE

Tale è la relazione di fine mandato del COMUNE DI COLOGNOLA AI COLLI che è stata trasmessa alla sezione regionale di controllo della Corte dei conti in data 20/03/2026